

Rapport d'affermage 2023

LE SCARABEE



Rue du Marcllet
42153 Riorges



Tél : 04 77 69 37 30
accueil@lescarabee.fr
<http://www.lescarabee.fr>

Ce rapport d'activité reflète objectivement l'activité du Scarabée en 2023.

Les parties présentation, activité, rapports techniques, ainsi que les annexes Etats financiers et Contrats de maintenance doivent être couverts par le secret en matière industrielle.

TABLE DES MATIERES

1. LE GROUPE GL EVENTS	3
2. LE RESEAU GL EVENTS VENUES	4
2.1 RETROSPECTIVE 2023	5
2.2 PERSPECTIVES 2024	8
2.3 TENDANCES POUR LES SITES D'ACCUEIL.....	9
2.4 DEMARCHE RSE / ESG.....	10
2.5 SYSTEME DE MANAGEMENT ENVIRONNEMENTAL - ISO	11
3. LE SCARABEE.....	12
3.1 DETAIL DE L'ACTIVITE 2023.....	13
3.1.1 SALONS ACCUEILLIS ET/OU ORGANISÉS	13
3.1.2 CONCERTS ET SPECTACLES	13
3.1.3 ÉVÈNEMENTS CORPORATE ET INSTITUTIONNELS	14
3.1.4 ÉVÈNEMENTS GRAND PUBLIC	14
3.2 PRINCIPAUX EVENEMENTS ATTENDUS EN 2024	15
4. ORGANIGRAMME	16
5. RAPPORT TECHNIQUE	17
5.1 COMPTE RENDU DE LA SITUATION DES BIENS	17
5.2 INVENTAIRE	17
5.3 CONTRATS DE MAINTENANCE	18
5.4 SUIVI DES CONTROLES REGLEMENTAIRES	18
6. EVOLUTION DES CONSOMMATIONS 2019-2023	19
ANNEXE 1 – CONTRATS DE MAINTENANCE	21
ANNEXE 2 – ETATS FINANCIERS.....	31

1. LE GROUPE GL EVENTS

UN ACTEUR MONDIAL DE L'ÉVÈNEMENT

Groupe intégré des métiers de l'événement, GL events est un acteur de référence présent sur les trois grands marchés du secteur :

- **Congrès et conventions,**
- **Événements et manifestations,** qu'ils soient culturels, sportifs, institutionnels, ou corporate,
- **Salons et expositions** à destination des professionnels ou du grand public

Fort de plus de 40 ans d'expérience, GL events intervient pour le compte de nombreux clients publics et privés en France et dans le monde : entreprises, institutions et organisateurs de manifestations. Il les accompagne sur l'ensemble de leurs projets, de la définition des stratégies ou concepts jusqu'à la mise en œuvre des opérations sur le terrain.

UNE ORGANISATION EN 3 POLES COMPLEMENTAIRES & EXPERTS

GL events Live est le cœur de tous les métiers de l'événement, corporate, institutionnels, sportifs. Ses équipes sont en mesure de proposer des solutions clés en main, du conseil, de la conception jusqu'à la réalisation / 90 agences dans le monde.

GL events Exhibitions gère un large portefeuille de salons professionnels et grand public des filières agroalimentaire, culture, textile / mode, industrie, construction, transition énergétique, médicale...

GL events Venues anime un réseau de 57 sites événementiels en France et à l'international (Centres de congrès, parcs d'expositions, salles de spectacles et halles multifonctionnelles).

Données 2023	Live	Exhibitions	Venues	Total
CA en Md €	824,5	209,7	393,1	1427,3
Collaborateurs	3629	581	1221	5431

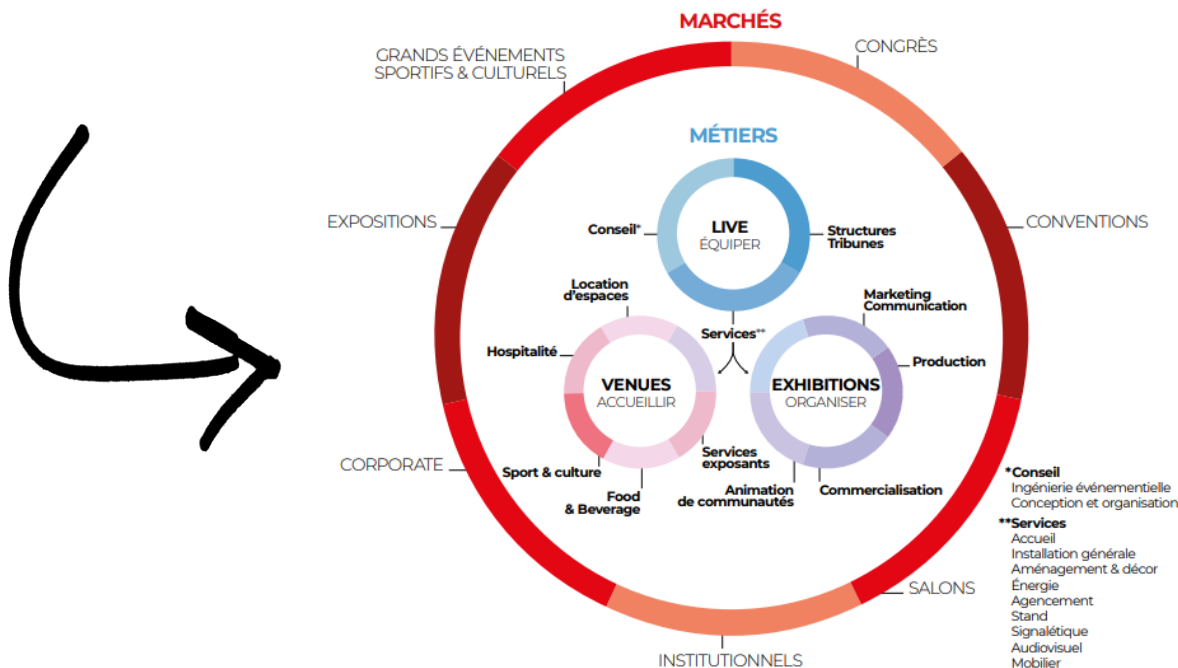

2. LE RESEAU GL EVENTS VENUES

GL events gère un réseau de 57 sites événementiels en France, en Europe, en Amérique du Sud, en Asie et en Afrique : centres de congrès, parc expositions, lieux réceptifs, espaces multifonctionnels, salles de concert et spectacles, arenas et stades.

FRANCE

Paris

- Maison de la Mutualité
- Palais Brongniart
- Pavillon Chesnaie du Roy
- Espace Evts Parc Floral de Paris
- Paris Event Center
- Voyage Samaritaine
- Paris Montreuil Expo
- Paris Invalides

Lyon

- Centre des Congrès de Lyon
- Eurexpo
- La Sucrière
- Matmut Stadium Lyon Gerland

Toulouse

- MEETT

Strasbourg

- Palais de la Musique et Congrès
- Parc des Expositions Strasbourg

Reims

- Centre de Congrès de Reims
- Parc des Expositions de Reims
- Reims Arena

Metz

- Parc des Expositions de Metz
- Metz Congrès Robert Schuman
- Centre Convention Technopôle

Clermont-Ferrand

- Polydome
- Grande Halle d'Auvergne
- Zenith d'Auvergne

Orléans

- Comet : Centre de Congrès
- Comet : Parc des Expositions
- Comet : Arena
- Zénith Orléans
- Chapti'O
- Centre de Conférences

Caen

- Centre de Congrès de Caen
- Parc des Expositions de Caen

Saint-Étienne

- Saint-Etienne Centre Congrès
- Parc des Expositions St-Etienne
- Metrotech
- La Verrière
- Espaces Réceptifs Cité du design

Roanne

- Le Scarabée

Valenciennes

- Cité des Congrès Valenciennes

Amiens

- Mégacité

INTERNATIONAL

Bruxelles, Belgique

- Square-Brussels Convention Centre

La Haye, Pays-Bas

- World Forum The Hague

Budapest, Hongrie

- Hungexpo

Turin, Italie

- Lingotto Fiere
- Oval

Istanbul, Turquie

- The Seed

Johannesbourg, Afrique Sud

- Johannesburg Expo Centre

Rio de Janeiro, Brésil

- RioCentro
- Jeunesse Arena

Salvador, Brésil

- Salvador Convention Centre

Santos, Brésil

- Blue Med Convention Centre

São Paulo, Brésil

- Anhembi District
- São Paulo Expo

Santiago, Chili

- Metropolitan – Santiago Convention Center
- Parque Fisa

Guangzhou, Chine

- Guangzhou International Congress Center

Aichi-Nagoya, Japon

- Aichi Sky Expo

ANNEE 2022

325 M€

Chiffre d'affaires

1131

Collaborateurs

59

Sites gérés

3451

Événements accueillis

113

Événements organisés

ANNEE 2023

393 M€

Chiffre d'affaires

1221

Collaborateurs

57

Sites gérés

+3600

Événements accueillis

104

Événements organisés

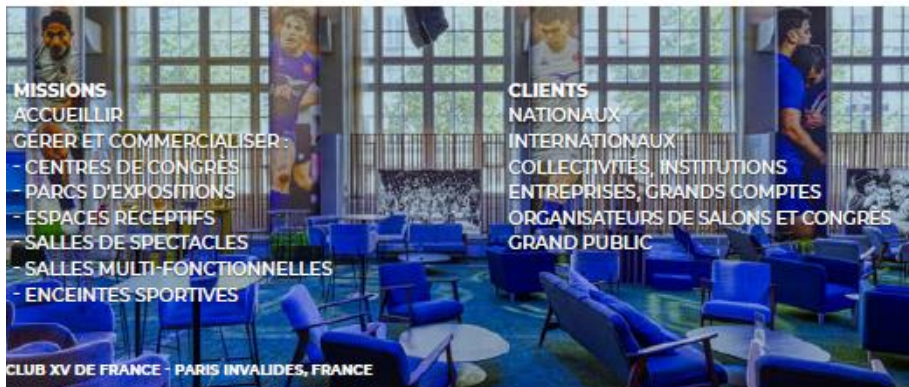

Engagé au côté des pouvoirs publics dans leur stratégie d'attractivité et de rayonnement des territoires, le savoir-faire du réseau GL events Venues contribue à la valeur ajoutée de chaque site à différents niveaux :

- ✓ **Une gamme complète et unique, allant de la conception à la réalisation de l'événement :** groupe événementiel intégré au service des organisateurs et des entreprises, GL events a développé une offre permettant d'accompagner l'organisateur sur toutes les étapes de son projet. Cette stratégie lui a permis d'être aujourd'hui reconnu comme un partenaire de référence et de développer un modèle économique efficace.
- ✓ **Expertise d'un opérateur professionnel au service des sites :** GL events Venues met au service des sites son expertise que ce soit au niveau commercial ou technique. Plusieurs groupes de travail réunissant des collaborateurs par métier ou thématique se réunissent régulièrement pour échanger sur les bonnes pratiques et développer des solutions innovantes, en phase avec les attentes du marché et répondant aux enjeux, que sont notamment ceux liés à l'ESG (Environnement, Sociétal, Gouvernance).

- ✓ **Synergies commerciales pour une meilleure visibilité et satisfaction clients:** afin de démultiplier les synergies inter-sites et la notoriété du réseau auprès des organisateurs d'événements, GL events Venues s'appuie sur une direction d'animation commerciale internationale composée d'agences ciblant les différents marchés (corporate, associatif) et d'une direction grands comptes. En travaillant sur des offres ciblées en phase avec les attentes de ses clients, le réseau de sites GL events venues veille à proposer un niveau de qualité de service homogène et renforce son attractivité commerciale.
- ✓ **Orientation stratégique**
Basée sur les échanges menés sur chacun des sites et fruit d'une réflexion commune, le pôle s'est doté d'une feuille de route stratégique « Destination 2024 ». Structurée autour de 5 axes, elle vise à développer des actions concrètes en faveur du développement de nos activités, des femmes et des hommes du réseau, de l'amélioration de la qualité de nos offres et répond aux enjeux de transformation digitale et ESG.

2.1 RESTROSPECTIVE 2023

MARQUEE PAR UNE FORTE ACTIVITE

2023 aura été une année dense pour le pôle Venues qui poursuit son déploiement au sein des destinations où il est présent et œuvre à l'expansion de son réseau de sites en développant de nouvelles implantations.

L'année 2023 a ainsi débuté avec l'intégration d'Orléans events, filiale du groupe GL events avec 6 sites dont un complexe événementiel, CO'MET, regroupant un Parc des expositions, un Palais des congrès et une Arena. Le réseau de sites intègre ainsi de plus en plus de lieux « polymorphes » capables d'accueillir à la fois des salons, des congrès, des événements corporate mais également des événements BtoC autour du sport ou du spectacle. Ainsi le Meett a entamé un programme d'aménagement de ses espaces de manière à pourvoir compléter son offre existante avec l'accueil de congrès et événements corporate.

L'activité du pôle a été portée avant tout par les salons et congrès, dépassant le volume d'activité de 2019 et soulignant la légitimité des rencontres professionnelles.

« Les salons physiques restent plébiscités par les clientèles étrangères, particulièrement pour les exposants, mais également pour les visiteurs. La « rencontre humaine et le networking » est le principal bénéfice du salon. Suivi de près par « le fait de pouvoir montrer, voir ou toucher les produits ». » (Etude : Les nouveaux comportements des clientèles d'affaires internationales sur les salons français - Etude réalisée pour le "Comité de pilotage Congrès et salons" (2022 - 2023)

Quelques salons illustrant cette belle dynamique :

- Global Industrie, Pollutec (Eurexpo, Lyon)
- Expo Hospital, Hyvolution (Metropolitan Santiago Convention and event center, Chili)
- Salon Norauto Amiens
- Salon Japan Manga Wave sur plusieurs de nos sites en France
- Salon du Livre et de la Presse Jeunesse Paris Montreuil Expo
- Salon de l'Auto, Lyon

De nouveaux formats d'événements à dimension géopolitique, institutionnelle, technologique se développent de plus en plus tels que les summit et forums. On citera ainsi en événements accueillis : Paris Peace Forum, Women Forum (Palais Brongniart, Paris), Convention OVH Cloud Summit (Maison de la Mutualité, Paris), Web Summit (Rio Centro, Brésil).

Quelques congrès majeurs accueillis

- Congrès ESPEN - The European Society for Clinical Nutrition and Metabolism Congress (Centre de Congrès de Lyon)
- Congrès national des sapeurs-pompiers (Meett, Toulouse)
- Congrès de la Société Française de Chirurgie Rachidienne (Mégacité Amiens)
- Congress of the European Pain Federation 2023 (Hungexpo, Budapest)
- Consulfarma – Master Pharmaceutical Congress And Trade Show (Anhembi, Sao Paulo)
- XL Brazilian Congress of Psychiatry (Salvador Convention Centre)

Les événements corporate ont été plus touchés par la rigueur imposée aux entreprises par le contexte économique (inflation, flambée des prix de l'énergie) et l'incertitude géopolitique. On note notamment un raccourcissement des délais dans la prise de décision et une demande accrue de flexibilité de la part de nos clients.

Quelques références :

- Microsoft Directions EMEA 2023 (Centre de Congrès de Lyon et La Sucrière, Lyon)
- Séminaire La Poste (Metz Congrès Robert Schuman)
- MAC Kinsey et Boehringer meetings (The Seed, Istanbul)

La Coupe du Monde de Rugby en septembre 2023 a propulsé la France sur le devant de la scène contribuant au dynamisme économique de Paris mais également de nombreux territoires accueillant des matches et des équipes en compétition : Saint Etienne, Toulouse par exemple. L'opportunité pour nos lieux de développer des fan zones ou des offres complémentaires (visionnage du match, food & beverage...).

Le pôle Venues a également renforcé son expertise dans l'accueil d'événements dédiés à la culture et au sport en gérant désormais plusieurs zéniths, arenas, stades et espaces événementiels dédiés à la culture.

A titre d'illustration :

- Polnareff, tournée française (Orléans Arena, Reims Arena, Zenith d'Auvergne)
- Charlie Winston (Cité des Congrès, Valenciennes)
- Harlem Globetrotters (Orléans Arena, Reims Arena)
- Rose Festival (Meett, Toulouse)
- Exposition Eliott Er Witt (La Sucrière, Lyon)
- Imagine Dragons, Alicia Keys (Arena de Rio de Janeiro, Brésil)

DES ACTIONS STRUCTURANTES

1. L'ancrage dans les territoires, un atout pour nos lieux et leurs destinations

Le réseau de sites a revu les dénominations commerciales de ses destinations afin de signifier à la fois l'appartenance des sites au groupe GL events tout en valorisant et soulignant l'ancrage local. Plusieurs destinations ont ainsi retravaillé leur positionnement et leur ambition de développement, en lien avec les acteurs locaux. Dans la lignée de St Etienne events et Clermont Auvergne events, Lyon events se définit comme Home of excellence.



2024 permettra à d'autres destinations telles que Strasbourg ou Orléans de renforcer leur singularité et leur unicité pour se différencier de la concurrence et valoriser leurs atouts en matière d'accueil d'événements.

2. Des synergies d'actions et de bonnes pratiques au bénéfice des clients

Faire évoluer nos Foires-expositions : poursuite des synergies entre les équipes concernées (Caen, Amiens, Orléans, Strasbourg, Metz, Toulouse, Saint-Etienne). Entre autres actions, une enquête d'attractivité des Foires d'automne qui se poursuivra sur les Foires de printemps 2024 afin de sonder la population locale sur l'événement, son image, ses atouts et identifier des axes d'amélioration.

Rendre la culture et le divertissement accessibles à tous, sur les territoires où nous sommes présents : création d'un groupe de travail réunissant les sites du réseau qui accueillent des concerts, spectacles et événements culturels.

→ **Objectif :** une feuille de route commune pour structurer l'offre, la rendre visible auprès des clients cibles, partager des bonnes pratiques et définir les actions prioritaires pour faire face aux enjeux du secteur.

Développer la visibilité de notre réseau de sites pour capter de nouveaux clients et les fidéliser : participation aux grands événements de la filière (salons Imex, IBTM, Heavent Cannes), synergies renforcées entre les sites d'accueils de congrès, réunions commerciales internationales regroupant l'ensemble des équipes commerciales, mise en place d'une solution CRM partagée pour favoriser la connaissance de nos clients et améliorer qualité et service.

3. La poursuite des efforts en matière de consommation énergétique, un levier vers la décarbonation du pôle Venues

Depuis plus d'un an, compte tenu du contexte inflationniste et de l'évolution de la réglementation, nos sites en France, en Europe et au Brésil ont mené des actions concrètes de réduction et de limitation des dépenses énergétiques et d'accélération de notre transition énergétique : **ajustement des consignes de température, passage en LED, recherche de solutions techniques, sensibilisation de nos parties prenantes...**, ces initiatives ont permis de dresser un bilan extrêmement positif à fin 2023.

INNOVATION ET DEVELOPPEMENT

- **De nouvelles manifestations organisées** ont vu le jour, s'appuyant à la fois sur les atouts et enjeux des territoires dans lesquels nos lieux sont présents mais également sur les tendances de consommation observées.
 - **Le salon Occ'ygène** développé par les équipes du Meett à Toulouse en coordination avec la Région Occitanie, dédié aux Tourisme randonnées et loisirs
 - **The Mix**, salon de la filière événementielle regroupant les différents acteurs de la Région Grand-Est et des pays limitrophes (Allemagne, Belgique, Luxembourg) organisé par les équipes de Metz événements.
 - **Origine Auvergne**, lancé par les équipes de Clermont Auvergne events qui réunit tout le savoir-faire et les produits du territoire
 - Le projet **Smart Manufacturing Summit** by Global Industrie qui se déroulera en mars 2024 à Aichi Sky Expo, Japon.
- Le développement passe aussi par **l'acquisition de nouveaux événements** : le pôle Venues s'est porté acquéreur du Salon du Randonneur, créé il y a 17 ans à Lyon et connaissant un succès florissant, avec pour ambition de le développer à travers plusieurs destinations du réseau.
- Des projets stratégiques : le **développement du photovoltaïque**
Premier parc des expositions français en région et membre du Top 15 des grands parcs européens, Eurexpo Lyon entend être le premier en matière de programme photovoltaïque. Pour cela, un permis de construire a été déposé pour l'installation, d'ici la fin de l'été 2024, de 13 hectares d'ombrières sur les parkings d'Eurexpo. L'objectif, être prêts pour le grand rendez-vous mondial des WorldSkills 2024*, au mois de septembre. L'installation des ombrières papillon sera accompagné d'un plan paysager pour végétaliser les espaces.
Des projets similaires sont à l'étude sur d'autres lieux événementiels du réseau en France pour un déploiement sur les deux prochaines années.

WorldSkills France

14 au 16 septembre

Plus de 800 compétiteurs français se sont affrontés à Lyon lors de la 47^{ème} édition de WorldSkills France, dans 69 métiers, allant de l'art floral à la cybersécurité avec un objectif commun : mettre en avant la passion et le savoir-faire des jeunes. Lyon Eurexpo a accueilli l'événement et les équipes du Groupe ont fourni les services et équipements : mobilier, prestations d'audiovisuel, distribution d'énergie, signalétique, stands, tribune et installation générale.



2.2 PERSPECTIVES 2024



UNE ANNEE OLYMPIQUE

L'année 2024 sera marquée en France par les Jeux Olympiques et Paralympiques Paris 2024 dont le groupe GL events est partenaire.

L'opportunité pour plusieurs de nos sites parisiens d'accueillir des délégations internationales et de faire rayonner l'hospitalité française, mais aussi pour d'autres destinations françaises d'accueillir des événements connexes ou de proposer une offre alternative à Paris.

DE NOMBREUX PROJETS INTERNATIONAUX

Nommé Great Place to Work pour la 5ème fois consécutive, **GL events Brazil** amorce avec dynamisme 2024 qui s'annonce extraordinaire avec l'inauguration en juin de District Anhembi à Sao Paulo, le nouveau complexe événementiel du groupe GL events comprenant un centre de conventions, un parc expositions, un sambodrome et une arena.

La Chine se réouvre peu à peu au marché international et a temporairement exempté de visa les visiteurs en provenance de France, des Pays-Bas et quelques autres pays afin de soutenir la reprise du tourisme. Une très bonne nouvelle pour le tourisme d'affaires et la relance de l'activité événementielle internationale. Avant même cette annonce, les équipes chinoises ont réalisé une très belle année 2023 et développé l'activité du site de Guangzhou, GYICC, sur lequel nous opérons avec notre partenaire GCCIG. A date plusieurs projets de développement dans d'autres villes sont à l'étude, l'opportunité pour le groupe d'asseoir sa présence en Chine.

Enfin, 2024 devrait permettre au groupe de développer sa présence en **Afrique** avec un projet de gestion de parc d'exposition à Abidjan, Côte d'Ivoire.

UN ACTEUR RECONNU DANS L'ACCUEIL D'ÉVÉNEMENTS

Déjà membre de plusieurs associations phares de l'industrie événementielle telles qu'Unimev en France, UFI ou ICCA au niveau international, le réseau de sites Venues renforce sa présence et sa visibilité au sein d'autres acteurs du secteur.

Ainsi depuis le 1^{er} janvier 2023, le réseau Venues est membre à part entière d'AIPC, l'Association Internationale des Palais des Congrès. A compter du 1^{er} janvier 2024, c'est à IAPCO, International Association of Professional Congress Organiser, que le réseau Venues adhèrera. Une première pour l'association et un véritable atout pour nos sites qui se retrouvent au plus près des acteurs majeurs de l'organisation de congrès.

Enfin 2024 s'inscrit dans la poursuite du déploiement de la digitalisation de l'expérience client et collaborateur :

- ✓ **Le développement d'un espace client** sur les sites qui organisent leurs propres événements permet de fluidifier les échanges avec les clients, de sécuriser les informations relatives à son compte et son contrat, de renforcer sa visibilité sur l'événement. Bien déployé en 2023 sur plusieurs manifestations organisées, il couvrira à terme l'ensemble des événements.
- ✓ **L'implémentation d'une solution CRM** afin d'améliorer notre connaissance client se poursuit et s'inscrit dans une démarche renforcée de data qualité.
- ✓ **L'Intelligence Artificielle** sera également présente dans les réflexions du groupe pour 2024. Un groupe de travail transverse aux différentes activités du groupe a ainsi pour mission de définir les enjeux principaux et cas d'usages prioritaires, de choisir les bonnes solutions technologiques et d'accompagner les collaborateurs à travers des parcours de formation.

2.3 TENDANCES POUR LES SITES D'ACCUEIL

De nouvelles attentes ont émergé post-Covid, tant pour les organisateurs d'événements (critères prioritaires évoqués : conditions de mobilité et d'accessibilités aux sites de congrès et d'exposition de qualité et écologiquement vertueuses, empreinte environnementale de l'événement et du site d'accueil...), que pour le visitorat du tourisme d'affaires : sécurité et bien-être, proximité avec le site d'exposition ou d'événement, opportunités de prolonger son séjour par du télétravail ou des activités de loisirs (*étude Comité de pilotage Congrès et Salons 2022-2023*).

L'accueil d'événements est un domaine en constante évolution, façonné par les avancées technologiques, les changements socioculturels et les exigences croissantes des participants. En 2024, plusieurs tendances émergent ou s'installent et transforment la manière dont les événements sont conçus, organisés et accueillis.

1. Personnalisation

L'accent est mis sur la personnalisation pour offrir des expériences plus pertinentes et engageantes aux participants. La data constitue un levier majeur pour y parvenir : ainsi les organisateurs utilisent des données collectées avant, pendant et après les événements pour mieux comprendre les besoins et les préférences des participants. De même les sites d'accueil peuvent développer de nouveaux services à disposition des organisateurs et des visiteurs pour offrir une expérience ajustée et développer de nouvelles sources de revenus.

2. Durabilité et responsabilité sociale

La durabilité et la responsabilité sociale sont désormais au cœur de la planification des événements. Les organisateurs adoptent des pratiques écoresponsables telles que la réduction des déchets, l'utilisation d'énergies renouvelables et la promotion du commerce équitable. Ils comptent sur les sites d'accueil pour les accompagner dans cette démarche. Ces derniers s'inscrivent dans les territoires dans lesquels ils sont présents, œuvrent à réduire leur empreinte carbone et à générer des impacts bénéfiques auprès des acteurs locaux.

3. Intelligence artificielle et impact sur les événements

L'intelligence artificielle (IA) va être de plus en plus utilisée pour simplifier et améliorer la gestion des événements. En encadrant l'usage de l'IA afin de maintenir un cadre éthique, les sites d'accueil ont la possibilité d'activer de nombreux leviers, tant en relation commerciale qu'en organisation afin de concentrer les tâches de ses collaborateurs sur leur valeur ajoutée et favoriser une expérience client la plus qualitative possible.

Des chatbots alimentés par l'IA peuvent ainsi répondre aux questions des participants et fournir des informations en temps réel, offrant un service client 24/7. De plus, l'IA est utilisée pour analyser les données des participants, optimiser la logistique de l'événement et prédire les tendances futures, permettant aux organisateurs de prendre des décisions plus éclairées. Enfin, le développement de la robotique peut contribuer à développer des solutions numériques et des services automatisés qui simplifient accueil, logistique et services.

4. Sécurité et santé des participants

La sécurité et la santé des participants restent une priorité absolue pour les organisateurs d'événements. Le contexte géopolitique (guerre en Ukraine, conflit israélo-palestinien, élections dans de nombreux pays majeurs en 2024 dont les Etats-Unis...), la recrudescence de vigilance face à des risques d'attentats (dans un contexte de Jeux Olympiques et Paralympiques notamment), les niveaux d'inflation élevés ou les conséquences encore proches du Covid sont autant de facteurs qui viennent renforcer la prise en compte par les sites d'accueil en appui des organisateurs d'événements, de mesures de sécurité (sanitaire, des personnes, des données).

2.4 DEMARCHE RSE / ESG

GL events Venues mène une **démarche ESG** (Environnementale, Sociétale, et de Gouvernance) sur **l'ensemble des sites du réseau** en cohérence avec les **objectifs** que le groupe GL events s'est fixés :

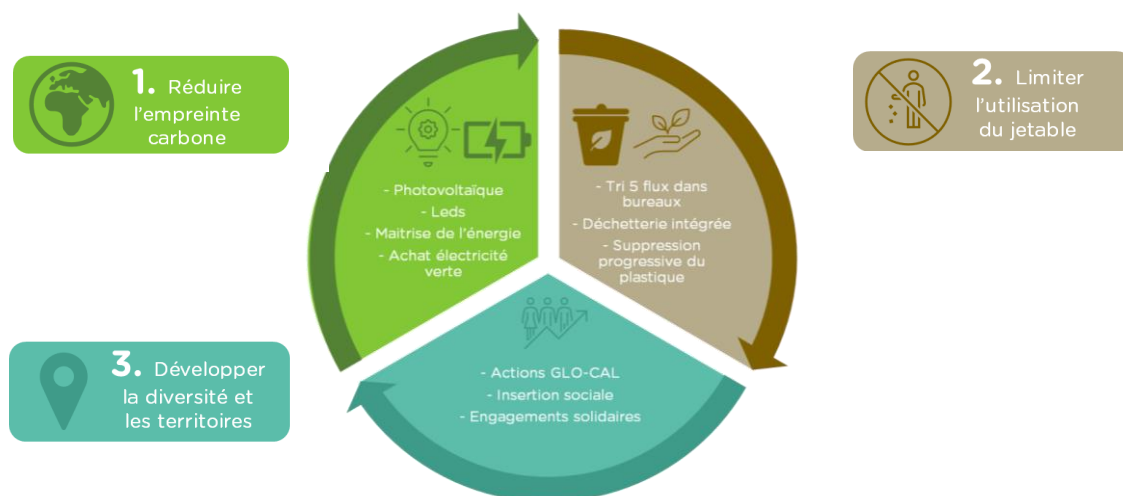

- ⇒ **Réduire l'empreinte carbone** : en tant que lieu d'accueil et organisateur d'événement, chaque site événementiel œuvre à la préservation des ressources et favorise des solutions alternatives en matière d'énergie, de transport et de mobilité.
- ⇒ **Limiter l'utilisation du jetable, maximiser l'économie circulaire** : en tant que lieu d'accueil et organisateur d'événement, chaque site œuvre à limiter la production de déchets et à mettre en place un cycle de tri et de valorisation des déchets auprès des différents publics (clients organisateurs, prestataires, exposants, visiteurs).
- ⇒ **Développer la diversité et les territoires** : en tant que lieu d'accueil et organisateur d'événement, chaque site œuvre à renforcer l'ancrage local en travaillant avec des acteurs du territoire et en favorisant le recours à des entreprises de l'économie sociale solidaire et à développer le lien social par l'attention portée aux collaborateurs.

LA STRATEGIE RSE EN CHIFFRES

Les principaux résultats de cette stratégie démontrent en 2022 et au 30 juin 2023 :

- Une **baisse de 22% des émissions de GES** en 2022 en comparaison avec les données publiées en 2019
- 54% de l'électricité Groupe (France et International) est qualifiée de renouvelable, dont **100% des sites Venues en France fournis en électricité renouvelable**.
- Une augmentation de 12% du tri. Le Groupe est passé de 32% en 2019 à **44% en 2022**.
- **42 entités certifiées ISO20121 ou 14001**
- 150 heures de formation RSE dispensées

Comme illustration de la démarche ESG, le réseau GL events Venues a développé le programme Better Food for a Better World qui s'engage pour une restauration plus responsable en France, au travers de 4 actions majeures :

- ① Instaurer le Zéro plastique et limiter l'utilisation du jetable pour l'ensemble des offres de restauration
- ② Réduire le gaspillage alimentaire et valoriser l'intégralité des bio-déchets
- ③ Valoriser le terroir et les achats locaux
- ④ Promouvoir et renforcer les partenariats avec les acteurs de l'économie sociale et solidaire au cœur des territoires



2.5 SYSTEME DE MANAGEMENT ENVIRONNEMENTAL - ISO

Depuis 2012, l'ensemble des sites français gérés par GL events Venues sont engagés dans une démarche de **certification ISO 14001** avec la mise en place d'un Système de Management Environnemental (SME).

Cette initiative fait de GL events le premier réseau d'espaces événementiels certifié de cette ampleur.

Les normes ISO ont été mises en place par l'Organisation Internationale de Standardisation pour créer des standards de fabrication et de management destinés aux entreprises.

Une norme ISO est un document établi par consensus et approuvé par un organisme reconnu, qui fournit, pour des usages communs et répétés, des règles, des lignes directrices ou des caractéristiques, pour des activités ou leurs résultats garantissant un niveau d'ordre optimal dans un contexte donné.

Objectifs Groupe en faveur de l'environnement de 2022 à 2025 :

Améliorer la gestion énergétique des bâtiments
Baisse de 25 % des consommations

Améliorer la gestion des déchets sur site
Amélioration des taux de tri de 10% ou avoir + 60 % de taux de tri sur le site

Optimiser les consommations d'eau
Diminution **-5% du m3/CA** versus année N-1

En 2022, le Groupe a amorcé une nouvelle étape en s'engageant dans une démarche de **certification ISO 20121**, qui est la **norme appliquée à l'activité événementielle**. Cette évolution est indispensable, car elle fournit un cadre permettant d'identifier, d'éliminer ou de réduire les effets négatifs potentiels des événements sur le plan social, économique et environnemental.

Le Scarabée a obtenu la **certification 20121**  le **06 octobre 2022**.



Certificat FR22/0000002.28

GL EVENTS Scarabée

Le Scarabée, Rue du Marclot, 42153 Riorges, France

A été évalué dans le cadre du système de gestion de l'organisme certifié défini dans le certificat principal FR22/0000002 comme répondant aux exigences de

ISO 20121:2012

Pour les activités suivantes
Gestion d'espaces événementiels (Centres de congrès et d'exposition, espaces réceptifs et multifonctionnels) pour l'accueil de tout type de manifestations professionnelles et grand public, tels que congrès, conventions, salons, foires, concerts.

Ce certificat est valable du 06 octobre 2022 au 16 juin 2025 et reste valide jusqu'à décision satisfaisante à l'issue des audits de surveillance.

Version 2
La validité de ce certificat dépend de la validité du certificat principal.



3. LE SCARABEE

2023 : UNE ANNEE QUI MARQUE LE DEBUT D'UN NOUVEAU CYCLE

D'un point de vue général, cette année 2023 a été marquée par :

- un contexte de forte crise énergétique qui nous a challengé sur la mise en place d'un plan de réduction de nos consommations énergétique et l'engagement d'investissements forts comme le passage de la totalité du plateau en LED
- une inflation générale forte qui pèse sur nos achats avec principalement la restauration mais aussi tous nos achats de prestations auprès de nos fournisseurs, dont l'énergie
- une tendance qui se confirme de réservations de dernière minute par nos clients, certainement liée aux contextes décrits précédemment
- avec cependant une relance de notre activité commerciale mais avec des différences fortes selon nos 4 marchés
- la mise en place d'une nouvelles Direction à la tête du Scarabée avec une ambition forte de faire du Scarabée un outil majeur de l'animation du territoire et de son attractivité économique.

Les grandes tendances par marchés montrent en cette année 2023 :

- une baisse importante du CA Corporate du fait de l'annulation de l'Open de tennis (impact de -194 K€)
- une augmentation du CA Associatif /Institutionnel soutenu par l'arrivée de 3 congrès (+210 K€)
- une légère progression du CA Salon
- une hausse du CA Entertainment avec l'effet report de concerts en 2023.

Données financières :

Nous terminons l'année avec une hausse de notre chiffre d'affaires de +93K€ (+7,2%) par rapport à 2022 et un résultat avant impôts de 47K€ inférieur à celui de 2022 par l'impact d'effets de masse salariale exceptionnels :

- une aide URSSAF reçue en 2022 pour +11K€
- des indemnités de départ en 2023 pour -19K€

SCARABEE	2023	2022	2021	2019
CA MANIFEST. ORGANISEES	246	226	133	315
CA MANIFEST. ACCUEILLIES	1 136	1 065	1 068	1 189
CA AUTRES	4	2	0	2
TOTAL CA	1 386	1 293	1 201	1 506
RAI	47	70	242	92

Synthèse annuelle :

2023 est à considérer comme une année de transition avec un changement d'équipe de Direction opéré en milieu d'année suite au départ de la précédente Directrice.

L'activité commerciale est meilleure que 2022 malgré l'impact de l'annulation du tournoi de Tennis. *A noter : les impayés de l'organisateur vers le Scarabée accumulés sur les éditions 2021 et 2022 se montent à un total de 118K€. Ceux-ci ne seront vraisemblablement pas recouverts.*

Type de manifestation	2019		2021		2022		2023		Ecart 2023/2022	
	Nb manif.	Nb visiteurs	Nb manif.	Nb visiteurs	Nb manif.	Nb visiteurs	Nb manif.	Nb visiteurs	Nb manif.	Nb visiteurs
Salons	14	76 360	6	52 780	10	66 567	13	89 988	▲ 30%	▲ 35%
Concerts	18	43 079	3	6 235	9	14 958	15	36 209	▲ 67%	▲ 142%
Manif. Corpo / Institution	21	8 363	5	3 411	14	6 222	12	6 780	▼ -14%	▲ 9%
Evènement Grand Public	19	46 870	2	22 664	15	37 270	12	14 400	▼ -20%	▼ -61%
TOTAL	72	174 672	16	85 090	48	125 017	52	147 377	▲ 8%	▲ 18%
Centre de vaccination			2	139 901	1	2 783				

3.1 DETAIL DE L'ACTIVITE 2023

En 2023, nous avons accueilli **52 événements** pour un total de **143 482 personnes** passées dans l'enceinte du Scarabée se répartissant ainsi :

- 15 représentations « spectacle et concerts »
- 13 salons accueillis ou organisés par les équipes du Scarabée
- 12 manifestations d'entreprises et d'institutionnels (dont 3 congrès)
- 12 événements grand public.

3.1.1 SALONS ACCUEILLIS ET/OU ORGANISÉS

13 salons se sont tenus au Scarabée pour un total de 89 988 visiteurs.

- o 8 salons accueillis
- o Et 5 salons organisés (ou coorganisés) par les équipes du Scarabée.

MOIS	SALON	ORGANISATEUR	VISITEURS
FÉVRIER	KIDS AVENTURE	LE SCARABEE	11 716
MARS	FORUM ENTREPRENEURIAT	CCI LYON METROPOLE Saint Etienne Roanne	550
MARS	SALON HABITAT DECORATION ET BIEN ETRE	SPACOM	6 500
MARS	SOROFIDAYS	SOROFI	250
MARS	ROANNE BIERE FESTIVAL	LE SCARABEE	1 223
AVRIL	SALON DU CHIOT	EVENTS COM	4 962
MAI	MUSEE EPHEMERE - EXPOSITION DINOSAURES	EVENT CREATION	6 000
SEPTEMBRE	ROANNE GEEK CONVENTION	LE SCARABEE	3 693
OCTOBRE	FETE DU CHAROLAIS	LE SCARABEE / COMITE CHAROLAIS	12 000
OCTOBRE	FOIRE DU ROANNAIS	SPACOM	15 000
NOVEMBRE	SALON DE LA GASTRONOMIE DU COTEAU	Comité des fêtes du Coteau	9 000
DÉCEMBRE	SALON DE NOEL	LE SCARABEE	15 094
DÉCEMBRE	SALON DES METIERS ET FORMATIONS	ASSOCIATION 3E	4 000
Total			89 988

3.1.2 CONCERTS ET SPECTACLES

15 représentations ont été programmées qui ont réuni 32 314 spectateurs avec en point d'orgue le concert de « M » et ses 5000 spectateurs. Humour, ballets, comédie musicale, musique classique et artistes pop se sont produits à Roanne permettant d'offrir une programmation touchant tous les publics.

SPECTACLES ET CONCERTS 2023	BILLETS VENDUS
MICHAËL GREGORIO "L'ODYSSÉE DE LA VOIX"	1 930
ONE NIGHT OF QUEEN	2 112
ALBAN IVANOV - VEDETTE	2 567
LES ANNÉES 80 - LA TOURNÉE	1 989
INÈS REG - HORS NORME	2 363
LES BODIN'S GRANDEUR NATURE	9 015
OLIVIER DE BENOIST - LE PETIT DERNIER	1 053
ERIC ANTOINE - GRANDIS UN PEU	1 859
CELTIC LEGENDS - 20TH ANNIVERSARY TOUR	1 963
LES CHEVALIERS DU FIEL "TRAVAUX D'ENFER"	1 543
MATTHIEU CHEDID - M EN RÉVALITÉ	4 978
CONCERT LOUIS CHEDID & YVAN CASSAR	650
CONCERT PHILHARMONIQUE REUTLINGEN	1 500
GOLDMEN TRIBUTE 100% GOLDMAN	1 223
CASSE NOISETTE	1 464

3.1.3 ÉVÈNEMENTS CORPORATE ET INSTITUTIONNELS

Le Scarabée a accueilli **12 événements** d'entreprise ou réunions institutionnelles pour **6 780 visiteurs ou participants**. Ce marché fait l'objet d'une attention particulière car il devra se développer dans les années à venir avec la création de nouvelles offres comme le lancement d'un forfait affaires et le recrutement d'un commercial en 2024.

MOIS	SALON	ORGANISATEUR	VISITEURS
JANVIER	REUNION D ENTREPRISE REFRESKO	REFRESKO FRANCE	250
FÉVRIER	VOEUX ENEDIS	ENEDIS	80
AVRIL	ASSEMBLÉE GÉNÉRALE CREDIT AGRICOLE	CREDIT AGRICOLE CAISSE REGIONALE LOIRE HA	500
AVRIL	ASSEMBLEE GENERALE CONFEDERALE CFBCT	CONFÉDÉRATION FRANÇAISE DE LA BOUCHERIE	250
JUIN	CHOREA	Association Chorea	1 200
JUIN	REUNION DE FORMATION	CLINIQUE DU RENAISSON	250
JUILLET	CONGRES AGEEM	ASSOCIATION GENERALE DES ENSEIGNANTS DE	650
OCTOBRE	CONGRES DEPARTEMENTAL DES MAIRES DE LA LO	LA BOULE A NEIGE	400
OCTOBRE	SEMINAIRE DREETS	DREETS	100
NOVEMBRE	RETRouvailles MICHEL VOYAGES	Michel Voyages	1 800
NOVEMBRE	REPAS DES AINES	CCAS VILLE DE ROANNE	1 000
DÉCEMBRE	REPAS FETES DE FIN D'ANNEE ADAPEI	ADAPEI DE LA LOIRE	300
Total			6 780

3.1.4 ÉVÈNEMENTS GRAND PUBLIC

Le Scarabée a accueilli **12 événements** grand public pour **14 400 visiteurs**. En recul par rapport à 2022, notamment dû à l'annulation de l'Open de Tennis.

MOIS	SALON	ORGANISATEUR	VISITEURS
JANVIER	LOTO	ASSOCIATION CHORALE ROANNE BASKET	800
AVRIL	LE TOUR J-100	ROANNAIS AGGLOMERATION	500
MAI	RASSEMBLEMENT FERRARI	ROTARY CLUB	500
JUIN	GALA DE DANSE : AMPLEPUIS	Association Atelier Danse Création	1 200
JUIN	GALA DE DANSE : COMMELLE VERNAY	ASSOCIATION LA GRANGE AVENTURE	1 200
JUIN	GALA DE DANSE : DECADANSE	Décadanse	1 200
JUIN	GALA DE DANSE : MAGIC DANSE	MAGIC DANSE	1 000
JUIN	GALA DE DANSE : AGORA	AGORA	1 200
JUIN	GALA DE DANSE : ASSOCIATION POUR LA PROMO	Association de danse St André & Renaison	1 200
JUIN	GALA DE DANSE : DSF STUDIO	STUDIO DSF	1 200
JUIN	GALA MYRIAM: AMBIERLE	FAMILLES RURALES AMBIERLE	1 200
JUILLET	DEPART TOUR DE FRANCE	ROANNAIS AGGLOMERATION	3 200
Total général			14 400

En application de l'article 27 du contrat de DSP « contraintes de service public », Roannais Agglomération a choisi d'attribuer en 2023, 15 jours de mise à disposition gratuite du Scarabée au profit des organisateurs des manifestations suivantes :

- 5 jours : Fête du Charolais
- 2 jours : Salon de la Gastronomie
- 2 jours : Tour de France
- 1 jour : J-100 Tour de France
- 1 jour : Rassemblement de Ferrari
- 1 jour : Congrès des Maires
- 1 jour : Salon des métiers
- 1 jour : Printemps musical
- 1 jour : Concert orchestre Reutligen

3.2 PRINCIPAUX EVENEMENTS ATTENDUS EN 2024

Les enjeux sont désormais de poursuivre les travaux d'investissements pour que le Scarabée :

- reste un équipement compétitif et attractif
- conforme aux attentes des clients et visiteurs
- en phase avec les enjeux énergétiques et RSE
- soit soutenu par une ambition commerciale qui doit être plus forte sur les exercices 2024 et plus particulièrement 2025 du fait de l'inertie du marché Congrès.

Le portefeuille 2024 laisse entrevoir une année plus représentative de ce qui est attendu du Scarabée, malgré la bascule du Tournoi de Tennis ATP (budgété en 2024) par le nouvel organisateur TV Sport Events vers la salle Vacheresse en partenariat avec la Chorale de Roanne.

Ce sont 57 dates qui sont confirmées à ce jour (+5 vs 2023. La prospection est toujours active pour 2024 avec l'organisation d'une Journée Portes-Ouvertes le 20/06/24 suite à un relooking des 3 salles plénières début juin avec pour objectif est de commercialiser les salles de commission du Scarabée pour l'accueil de séminaires.

MOIS	EVENEMENT	TYPLOGIE
JANVIER	LOTO	ÉVÉNEMENTS GRAND PUBLIC
	RÉSIDENCE - WITH U2 DAY	SPECTACLE ET CONCERTS
	THE RABEATS "THE LAST TOUR"	SPECTACLE ET CONCERTS
	VOEUX & REMISE DE MÉDAILLES EDF ENEDIS	MANIFESTATIONS D'ENTREPRISES ET D'INSTITUTIONNELS
	VOEUX AGENTS ROANNAIS AGGLO	MANIFESTATIONS D'ENTREPRISES ET D'INSTITUTIONNELS
FÉVRIER	SALON DU CAMPING-CAR	SALONS ACCUEILLIS OU ORGANISÉS
	SALON L'INSTANT DURABLE	SALONS ACCUEILLIS OU ORGANISÉS
MARS	EXPOSITION DINOSAURES	ÉVÉNEMENTS GRAND PUBLIC
	FORUM ENTREPRENEURIAT	SALONS ACCUEILLIS OU ORGANISÉS
	FREDERIC FRANCOIS	SPECTACLE ET CONCERTS
	IRISH CELTIC - 12ÈME ANNIVERSAIRE	SPECTACLE ET CONCERTS
	REVILLON PLÉNIÈRE ANNUELLE	MANIFESTATIONS D'ENTREPRISES ET D'INSTITUTIONNELS
	ROANNE BIÈRE FESTIVAL	SALONS ACCUEILLIS OU ORGANISÉS
	SALON HABITAT DECORATION ET BIEN ETRE	SALONS ACCUEILLIS OU ORGANISÉS
SOROFIDAYS	SALONS ACCUEILLIS OU ORGANISÉS	
AVRIL	CALOGERO - A.M.O.U.R TOUR	SPECTACLE ET CONCERTS
	KEEN'V - EQUILIBRE TOUR	SPECTACLE ET CONCERTS
	KIDS AVENTURE	SALONS ACCUEILLIS OU ORGANISÉS
MAI	ZAZIE NOUVEL AIR TOUR	SPECTACLE ET CONCERTS
	CALI - 20 ANS D'AMOUR PARFAIT	SPECTACLE ET CONCERTS
	CONCERT LES MUSIQUES DE FILMS D'HAYAO MIYAZAKI	SPECTACLE ET CONCERTS
	D'JAL	SPECTACLE ET CONCERTS
JUIN	MESSMER - 13 HZ	SPECTACLE ET CONCERTS
	AG CAISSE D'EPARGNE	MANIFESTATIONS D'ENTREPRISES ET D'INSTITUTIONNELS
	CONCERT PRINTEMPS MUSICAL EN PAYS ROANNAIS	SPECTACLE ET CONCERTS
	FINALES NATIONALES DE GYMNASTIQUE	ÉVÉNEMENTS GRAND PUBLIC
	GALA DE DANSE : COMELLE VERNAY	ÉVÉNEMENTS GRAND PUBLIC
	GALA DE DANSE : DECADANSE	ÉVÉNEMENTS GRAND PUBLIC
	GALA DE DANSE : MAGIC DANSE	ÉVÉNEMENTS GRAND PUBLIC
	GALA DE DANSE : AGORA	ÉVÉNEMENTS GRAND PUBLIC
	GALA DE DANSE : ASSOCIATION PROMOTION DANSE DE RENAISSON	ÉVÉNEMENTS GRAND PUBLIC
	GALA DE DANSE : DSF STUDIO	ÉVÉNEMENTS GRAND PUBLIC
GALA MYRIAM: AMBIERLE	ÉVÉNEMENTS GRAND PUBLIC	
JUILLET	GALA DE DANSE : AMPLEPUIS	ÉVÉNEMENTS GRAND PUBLIC
	SEMAINE FEDERALE DE CYCLOTOURISME ROANNE	ÉVÉNEMENTS GRAND PUBLIC
SEPTEMBRE	CONGRES MEDICAL 3C ONCOLOIRE	MANIFESTATIONS D'ENTREPRISES ET D'INSTITUTIONNELS
	ROANNE GEEK CONVENTION	SALONS ACCUEILLIS OU ORGANISÉS
	SALON DU CHIOT	SALONS ACCUEILLIS OU ORGANISÉS
	VENTE TISSEADE	SALONS ACCUEILLIS OU ORGANISÉS
OCTOBRE	CONGRES PRO A LES PROFESSIONNELS DE L'AGENCEMENT	MANIFESTATIONS D'ENTREPRISES ET D'INSTITUTIONNELS
	DINER DE CLOTURE RTO	MANIFESTATIONS D'ENTREPRISES ET D'INSTITUTIONNELS
	FÊTE DU CHAROLAIS	SALONS ACCUEILLIS OU ORGANISÉS
	FOIRE DU ROANNAIS	SALONS ACCUEILLIS OU ORGANISÉS
	MANIA THE TRIBUTE ABBA	SPECTACLE ET CONCERTS
	SALON DU SPORT	SALONS ACCUEILLIS OU ORGANISÉS
NOVEMBRE	SALON PROFESSIONNEL UNEP	SALONS ACCUEILLIS OU ORGANISÉS
	COVERTRAMP	SPECTACLE ET CONCERTS
	ELODIE POUX - LE SYNDROME DU PAPILLON	SPECTACLE ET CONCERTS
	JE VAIS T'AIMER - LA COMÉDIE MUSICALE	SPECTACLE ET CONCERTS
	LAURENT GERRA	SPECTACLE ET CONCERTS
	L'HERITAGE GOLDMAN	SPECTACLE ET CONCERTS
	PATRICK BRUEL - TOUR	SPECTACLE ET CONCERTS
	REPAS DES AINÉS	MANIFESTATIONS D'ENTREPRISES ET D'INSTITUTIONNELS
RETRouvailles MICHEL VOYAGES	MANIFESTATIONS D'ENTREPRISES ET D'INSTITUTIONNELS	
DÉCEMBRE	SALON DE LA GASTRONOMIE DU COTEAU	SALONS ACCUEILLIS OU ORGANISÉS
	SALON DE NOËL	SALONS ACCUEILLIS OU ORGANISÉS
	SALON DES METIERS ET FORMATIONS	SALONS ACCUEILLIS OU ORGANISÉS

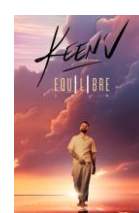

4. ORGANIGRAMME

L'équipe du Scarabée au 31 décembre 2023 est composée de 5 collaborateurs plus un dirigeant.

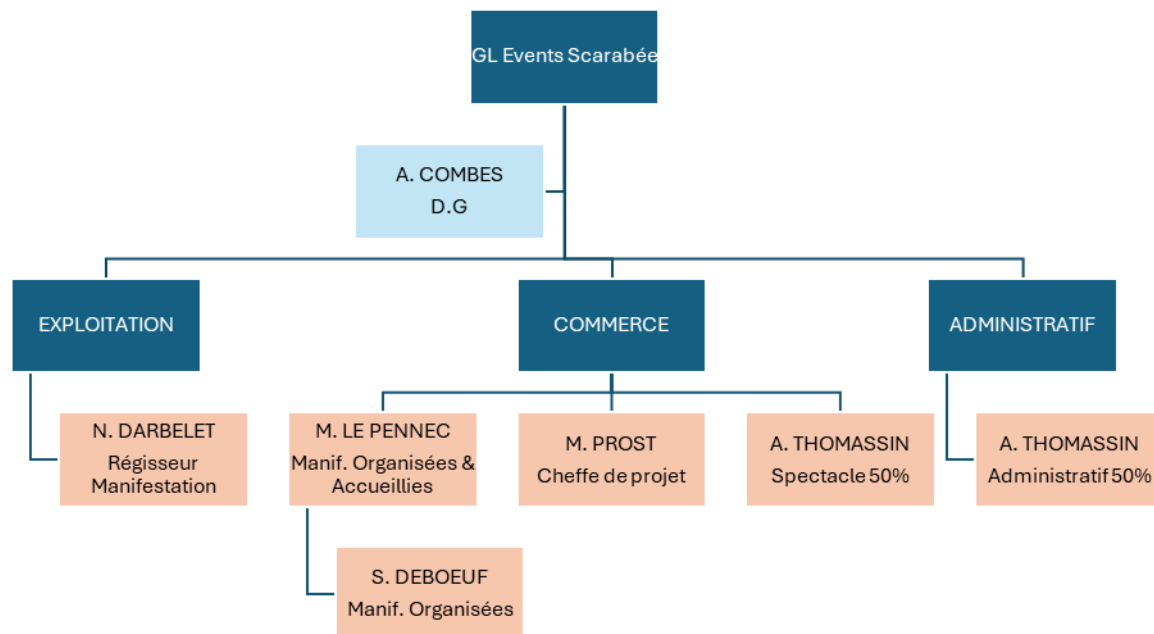

Personnel mutualisé

Pour accompagner les enjeux de développement du Scarabée, des modifications seront faites en 2024 dans l'organigramme et l'effectif :

- Manuella Le Penneec prend le poste de Responsable d'équipe et intègre le CODIR de Clermont Roanne
- Le recrutement d'un nouveau collaborateur (commercial.e) est programmé pour septembre 2024
- Des recrutements seront mutualisés avec Clermont (communication et maintenance)
- Le renfort régulier des équipes et services de Clermont viendra épauler l'équipe du Scarabée dans ses missions.

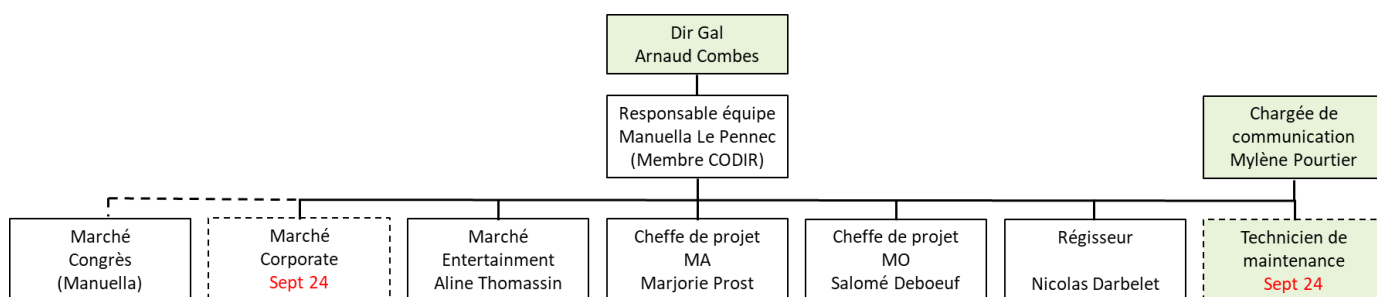

* Mutualisé
avec Clermont

* MA : manifestations accueillies

* MO : manifestations organisées

5. RAPPORT TECHNIQUE

5.1 COMPTE-RENDU DE LA SITUATION DES BIENS

La reprise des activités du site post COVID nous a permis de reprendre le programme d'investissements.

En 2023, une rénovation complète en éclairage LED du plateau a été réalisée.

Cet investissement permet d'améliorer les conditions d'accueil des utilisateurs de la salle par un niveau d'éclairage supérieur à l'éclairage précédent, mais contribue aussi à limiter l'impact des hausses tarifaires énergétiques en diminuant la consommation de cet espace.

Nous avons également effectué le remplacement des bornes WIFI et l'équipement réseau pour les administrer. Cet investissement permet de renouveler des équipements obsolètes et de répondre aux demandes de nos clients en termes de couverture WIFI.

OBLIGATION INVESTISSEMENTS DSP 2019-2028	206,1 K€	
INVESTISSEMENTS 2023	73,5 K€	
Eclairage LED	SANTERNE	62,5 K€
Remplacement bornes WIFI	PILLET HITECH	11 K€
RESTE A INVESTIR	75,4 K€	

Sur les 206.1 K€ HT d'obligation d'investissement, nous avons réalisé 130.7 K€ HT.

Roannais Agglomération est également intervenu à plusieurs niveaux pour assurer le bon entretien de l'équipement. Les interventions les plus marquantes sont les suivantes :

- Rafraîchissement peinture des quais arrière,
- Réparations de plusieurs fuites de toitures,
- Etude du décret tertiaire et plan d'action pour des économies d'énergies

En 2024, des investissements sont d'ores et déjà en cours :

- Embellissement des 2 salles de commission et de la salle médiane avec entreprises locales = 20 k€ HT
- Changement SWITCH réseau = 2,1K€ HT
- Etuve + grille restauration = 2,7K€

5.2 INVENTAIRE

L'inventaire de l'ensemble des biens et équipements du Scarabée a été réalisé au 06/02/2023
Celui-ci reste à votre convenance contradictoire.

5.3 CONTRATS DE MAINTENANCE

Les contrats de maintenance en cours sur l'exercice 2023 sont joints en annexe 1 :

- Hervé Thermique** (maintenance installation de chauffage et climatisation) :
 Les Convention Locales d'Application de toutes nos Venues ont été prolongées par voie d'avenant co-signé jusqu'au 30 juin 2024. Cet avenant exclue les maintenances préventive, curative et corrective des Systèmes de Sécurité Incendie et les confie au constructeur en direct. Le prestataire garde l'accompagnement à ces visites réglementaires.

- OTIS** (maintenance ascenseur) :
 Le contrat-cadre a été prolongé dans les mêmes conditions de prix et de facturation jusqu'au 31/12/2023. Un appel d'offres sera lancé d'ici à septembre 2023 pour mettre en place un nouveau contrat début 2024.

- DESAUTEL** (maintenance extincteurs) :
 Nous avons signé le 25 avril 2023 un nouveau contrat avec le prestataire de maintenance de nos équipements incendie. Le contrat court jusqu'au 30/06/2024 et pourra être reconduit 2 fois par période d'un an.

- SAIMlease Loire** (maintenance chariots élévateurs) :
 Les conditions n'ont pas évoluées.

- Cegelec** (Détection Incendie et Désenfumage)

5.4 SUIVI DES CONTROLES REGLEMENTAIRES

Matériel ou installation	Article	Actions	Périodicité	Date	Vérificateur
Installations gaz	GZ 29	VGP installations de gaz	1 an	21/06/23	HERVE THERMIQUE
	GZ 30	Installation complète + conduits évacuation	1 an	30/05/23	SOCOTEC
Installations électriques	Q18	Sécurité ERP / VGP Installations électriques	1 an	17/09/23	SOCOTEC
	Q19	Thermographie	1 an	21/12/23	CEGELEC
	HT	Haute tension	1 an	25/10/23	CEGELEC
Installations chaufferie - ventilation	CH57	Nettoyage, Ramonage	1 an	21/06/23	Hervé thermique
	CH58	Brûleurs, foyers, régulation, protection, étanchéité	1 an	21/06/23	Hervé thermique
		Contrôles de combustion	3 mois	12/12/23	HERVE THERMIQUE
		Fluides frigorigènes	6 mois	06/07/23	HERVE THERMIQUE
SSI, Désenfumage	MS 68, 73, DF 10, R7 APSAD	Triennal désenfumage	3 ans	23/05/22	SOCOTEC
		Visite de maintenance	1 an	21/12/23	CEGELEC
RIA		Vérification des R.I.A	1 an	24/10/23	DESAUTEL
		Vérification des poteaux incendie	1 an	19/06/23	DESAUTEL
		Vérification des extincteurs	1 an	24/10/23	DESAUTEL
Cuisines	GC 22	VGP Appareils de cuisson	1 an	30/05/23	SOCOTEC
	GC 21	Hottes d'aspiration : nettoyage, dégraissage	1 an	29/11/23	TECHNIVAP
Groupes électrogènes	EL 18	Visite de maintenance électrique	1 an	29/11/23	CEGELEC
		Visite de maintenance mécanique	1 an	29/11/2023	CEGELEC
Sources centrales	EC 14	Visite de maintenance	Semestrielle	25/10/23	CEGELEC
Disconnecteurs		Contrôle des disconnecteurs	1 an	07/09/23	HERVE THERMIQUE
Paratonnerre		Inspection des installations de protection anti-foudre	1 an	03/07/23	SOCOTEC
Ascenseurs	AS 9	Visite semestrielle de maintenance	6 mois	04/07/23	OTIS
		Vérification Générale Périodique (VGP)	1 an	18/12/23	SOCOTEC
		Quinquennale Organes de sécurité (CT)	5 ans	18/12/23	SOCOTEC

6. EVOLUTION DES CONSOMMATIONS 2019-2023

Courbe de l'évolution de notre consommation énergétique 2023 (vs 2019) : **des mesures internes ont permis de diminuer notre consommation de -21%.**

- Application de consignes énergétiques strictes
- Création d'un comité de suivi Energy Contest
- Passage du plateau en éclairage LED

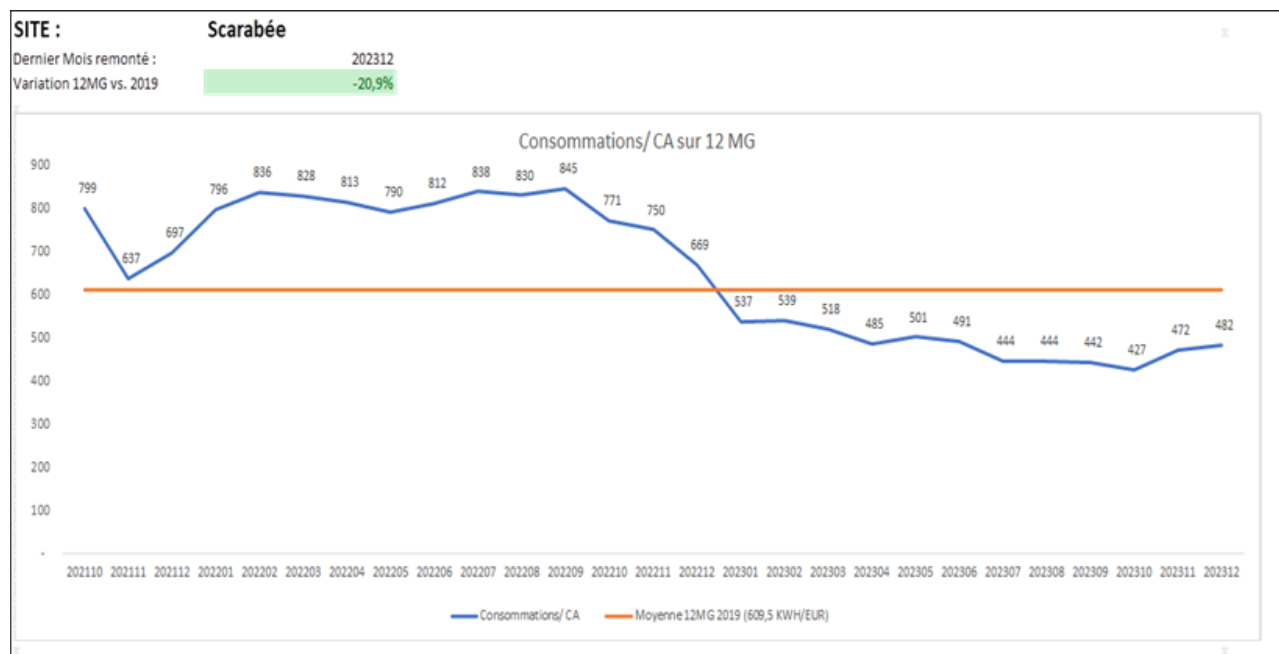

EVOLUTION ELECTRICITE EN KWH

Electricité	2023	2022	2021	2020	2019
Janvier	27 986	26 162	7 788	23 024	20 330
Février	23 017	20 609	9 263	30 367	22 430
Mars	24 319	28 913	7 943	22 178	43 730
Avril	23 004	27 369	17 835	9 942	31 860
Mai	15 832	21 342	29 204	10 030	21 530
Juin	27 163	31 095	27 828	14 323	40 010
Juillet	17 869	12 749	37 166	11 145	24 530
Août	9 144	9 534	34 372	9 981	11 020
Septembre	14 671	18 111	27 175	12 891	27 935
Octobre	24 453	26 878	33 799	13 557	33 500
Novembre	19 289	33 952	41 955	8 655	27 180
Décembre	18 164	26 134	25 119	8 293	30 865
Total :	244 911	282 848	299 447	174 386	334 920

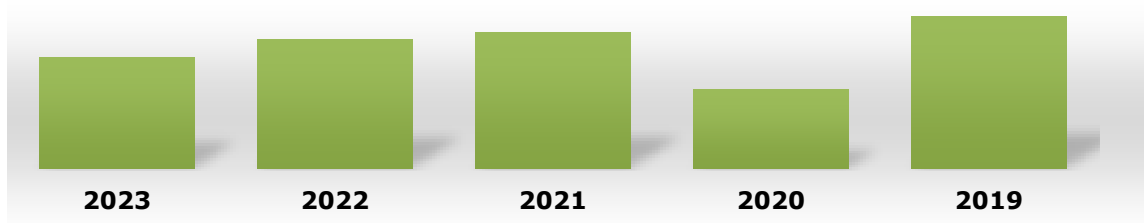

EVOLUTION GAZ EN KWH

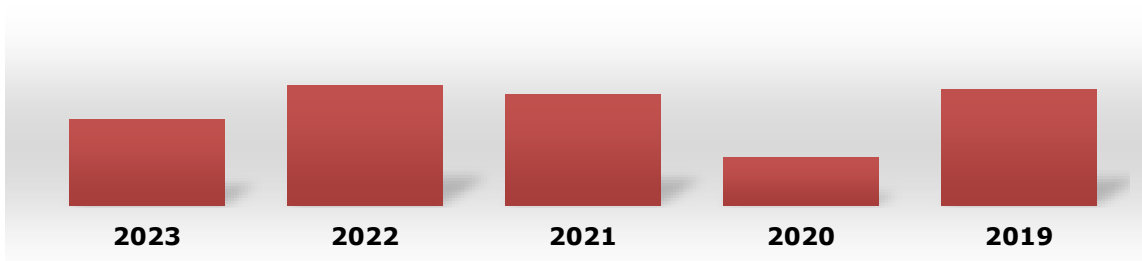

Gaz	2023	2022	2021	2020	2019
Janvier	49 070	151 018	0	83 603	73 025
Février	88 235	66 159	0	84 154	97 190
Mars	62 748	80 928	0	47 524	62 175
Avril	40 685	51 166	48 200	0	51 420
Mai	25 463	24 790	73 744	0	36 510
Juin	12 472	21 458	35 897	0	28 220
Juillet	6 066	17 847	36 105	0	19 150
Août	333	0	35 754	0	0
Septembre	9 396	13 929	34 793	0	20 645
Octobre	16 249	22 856	62 209	15 108	26 508
Novembre	47 904	44 979	98 111	0	70 369
Décembre	57 418	87 260	112 861	46	78 310
Total :	416 039	582 390	537 674	230 435	563 522

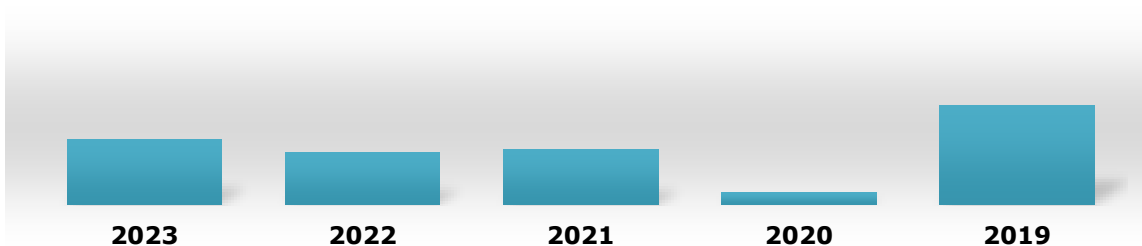

EVOLUTION EAU EN M3

Eau	2023	2022	2021	2020	2019
Janvier	150	12	0	85	82
Février	140	42	1	64	95
Mars	136	87	1	26	253
Avril	85	119	22	5	189
Mai	34	72	52	4	60
Juin	139	98	56	20	221
Juillet	99	19	104	2	257
Août	9	2	168	2	4
Septembre	54	52	149	5	318
Octobre	245	162	169	23	87
Novembre	115	235	179	3	291
Décembre	95	134	211	0	134
Total :	1 301	1 034	1 112	239	1 991



	
<p>Avenant 1 CONTRAT CADRE MAINTENANCE GL events VENUES Hervé Thermique Ref. MAIN-AMN-HERVETHERMIQUE-CC-VENUES-2106-T2</p>	
<p>Entre</p> <p>GL events Venues, Société par Actions Simplifiée au capital de 63 636 000 € Immatriculée au R.C.S. de Lyon (69), sous le numéro 495 014 524, Dont le siège social est situé au 59 Quai Rambaud, 69002 Lyon,</p> <p>Représentée par Monsieur Daniel Chapiro agissant en qualité de Directeur Général Adjoint, dûment habilité aux fins des présentes, et agissant au nom et pour le compte de l'ensemble de ses sociétés affiliées au sens de l'article L233-3 du Code de commerce (ci-après les Filiales) ».</p> <p>Ci-après dénommée le « Client » ou « GL events »</p> <p>D'une part,</p> <p>Et</p> <p>Hervé Thermique, SAS au capital de 3 000 000 euros, Immatriculée au R.C.S. de Tours (37), sous le numéro 627 220 049 Dont le siège social est situé au 14 rue Denis Papin, BP 105, 37300 Joue Les Tours</p> <p>Représentée par Monsieur Stéphane BARITHEL agissant en qualité de Manager de Territoire, dûment habilité aux fins des présentes,</p> <p>Ci-après dénommée le « Prestataire »</p> <p>D'autre part.</p> <p>Ci-après dénommées ensemble les « Parties » et individuellement « Partie ».</p>	
<p>Contrat Cadre MAIN-AMN-HERVETHERMIQUE-CC-VENUES-2106-T2</p> <p style="text-align: right;">Annexe 1 // Page 1 sur 4 Paragraphe : 5</p>	



Le document contractuel en référence : MAIN-AMN-HERVETHERMIQUE-CC-VENUES-2106-T2, Ci-après dénommé « Contrat ».

Le Contrat signé entre les parties le 28/06/2018 régit les conditions commerciales et opérationnelles des prestations de maintenance multi technique qui ont été confiées par le Client au Prestataire. Le contrat est valable et s'applique pour tous les sites avec lesquels une CLA (Convention Locale d'Application) est signée entre le Client et le Prestataire.

Le Contrat arrivant à échéance le 30/06/2021, les Parties ont souhaité apporter au Contrat les modifications suivantes :

Article 1 – Obligations du Prestataire

En complément de l'article 5 du Contrat.

Art. 1.1. : Périmètre des Prestations – Forfait de maintenance

1.1.1. : Périmètre technique

En complément de l'article 5.2.1

Sur les préconisations du Prestataire, les Parties conviennent de la nécessité de redéfinir le périmètre d'intervention ; à savoir : Exclure les prestations de maintenance préventive, curative et corrective des Systèmes de Sécurité Incendie (SSI) du contrat et les confier aux constructeurs en direct, à compter du 1 er janvier 2021.

Le prestataire garde à sa charge l'accompagnement, prévue et chiffrée dans chacune des CLA.

Cette nouvelle organisation sur le SSI ne dégage en aucune façon le prestataire de ses obligations de vérifications d'usage, levées de doutes, d'intervention et/ou mise en sécurité le cas échéant.

Pour les prestations d'astreintes ou de dépannage en dehors des heures prévues au contrat, le prestataire procédera aux vérifications d'usage, levées de doutes, interventions et/ou mise en sécurité le cas échéant avant de contacter le responsable GL events ayant demandé l'intervention ou l'astreinte du constructeur SSI au nom de GL events. Une procédure sera discutée et mise en place en fonction de l'organisation de chaque site.

Dans tous les cas, le prestataire assistera le constructeur lors du dépannage afin de lui faciliter l'accès aux locaux, aux matériels à contrôler ou à maintenir, réarmer les asservissements, consigner et remettre en services les organes nécessitant d'être contrôlés. Le Prestataire sera en droit de facturer ses frais de personnel au tarif horaire prévu au contrat.

Dans le cas où le Prestataire solliciterait abusivement les services d'astreinte des constructeurs et après 2 notifications, le Client se réserve le droit de refacturer ses frais au Prestataire, après concertation et justification de ces abus.

1.1.2. : Dépannages, et réparations immédiates

En complément de l'article 5.2.3

Dans le cas où l'installation ou une partie des équipements de chauffage et ventilation, de type CTA, Groupe froid, Chaudière ne peut être remis en service de façon définitive, le prestataire essaiera de faire fonctionner les installations en mode dégradées tout en respectant les règles de sécurité.

Il faut entendre « en mode dégradé » le fait d'accepter que la température en exploitation sorte des limites de températures imposées par le contrat ; à savoir : 18°C en chauffage pour les Parc des



expositions, 19°C en chauffage pour les centre et palais des congrès et 26°C en rafraîchissement pour une température ext. 32°C.

Les limites en mode dégradé pour un parc expo et pour un centre des congrès, seront à définir avec le directeur de bâtiment du site et définies selon le planning d'exploitation.

Le Prestataire établira un devis de réparation dans un délai maximum de 8 jours (si cela n'engendre pas d'études complémentaires) accompagné d'une note détaillant les travaux à réaliser, les conséquences sur le fonctionnement des installations, les mesures palliatives et une estimation budgétaire de ces dernières. Durant cette période et jusqu'à la réparation définitive de l'installation, les obligations de résultats du prestataire seront gelées.

1.2.3. : OPTION Conduite des installations

En lieu et place de 5.2.11

Le Prestataire ne pourra pas être tenu pour responsable de la non atteinte de la performance dans le cas où l'installation fonctionnerait en « mode dégradée », dû à une défaillance signalée et non encore réparée. Les obligations de résultats liées à ces installations seront gelées jusqu'à la remise en état définitive de celle-ci.

Art. 1.2. : Périmètre des Prestations – Maintenance Curative

En complément de l'article 5.3

1.2.1. : Absence de réparation dans le cadre de l'option conduite

En complément de l'article 5.3.4

Article rajouté au contrat

En cas de défaillance de tout ou partie des installations, le Prestataire devra, outre le devis de réparation et la notice technique d'accompagnement, signaler l'incident dans le compte rendu mensuel obligatoire et la réunion d'avancement, prévus au contrat.

Si une défaillance de tout ou partie des installations signalée et chiffrée par le prestataire, n'est pas réparée dans un délai d'un mois pour une cause attribuable au Client, le surcoût de conduite sera pris en charge par le Client ou le client fera son affaire de la conduite complémentaire engendrée par cette défaillance.

Ces surcoûts seront présentés par le Prestataire lors de la réunion mensuelle de suivi et discutés entre les Parties au niveau local. En cas de non-accord, les Parties solliciteront les interlocuteurs nationaux en charge du contrat afin de trouver un accord.

Article 2 – Durée

En lieu et place de l'article 7

Les Parties conviennent de prolonger le Contrat au 30 juin 2024.



Article 3 - Dispositions applicables

Toutes les dispositions du contrat cadre initial qui n'auraient pas été expressément modifiées par le présent avenant demeurent en vigueur et continuent de faire loi entre les parties.

Fait à LYON , le 20/01/2023

En deux (2) exemplaires originaux.

Pour GL events

Nom : Daniel CHAPIRO
Fonction : Directeur Général Adjoint

Signature précédée de la mention
« Lu et approuvé »

Lu et approuvé

Pour le Prestataire

Nom : Stéphane BARITHEC
Fonction : Manager de Terrain

Signature précédée de la mention
« lu et approuvé »

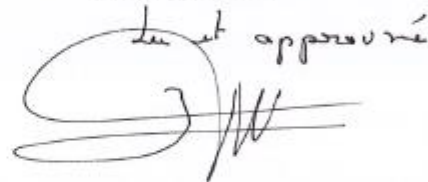
Lu et approuvé



OTIS
A l'attention de Geoffroy BUCCO

Lyon, le 12 septembre 2022

Nos réf. : ASCE-AMN-OTIS-CC-VENUES-1901.2012

Objet : Avenant au contrat cadre

Monsieur,

Comme convenu, je vous confirme la prorogation de la date d'échéance du contrat cadre en référence.

Le contrat cadre actuel sera donc applicable dans les mêmes conditions de prix, de facturation, de remise annuelle, jusqu'au 31/12/2023.

Nous vous remercions de bien vouloir accuser réception et nous retourner le présent courrier visé par vos soins.

Comptant sur votre engagement, nous vous prions d'agréer Monsieur nos sincères salutations,

Geoffroy BUCCO
OTIS
Chef de promotion des ventes

Anabelle GARCIA
GL events Venues
Responsable achats Venues

Le 16/09/2022

Le 10/10/2022

OTIS
Direction Commerciale France
Tour Défense Plaza
23-27 rue Delarivière Lafoullon
92800 Puteaux
SIREN 642 107 600 - APE 4329B

P/O Nation Grand



CONTRAT CADRE 2023

« Maintenance Extincteurs / RIA / Colonnes sèches / Poteaux incendies / Désenfumage naturel »

GL events Venues / DESAUTEL

Ref. MAIN-JDT-DESAUTEL-CC-GL-2305.2604

Les prix du Bordereau de Prix s'entendent livraison, installation et reprise compris, pour une mise à disposition allant de 18 heures à 1 semaine sur les sites événementiels du Client, sans limitation de quantité d'appareils.

Dans le cas où une demande de location sera faite sur un site non géré par le Client, les prix du bordereau seront maintenus en contrepartie d'un forfait livraison/reprise de 100€ hors taxes, et d'une quantité maximale de 20 appareils. Au-delà, s'agissant d'une demande spécifique, le Prestataire établira un devis au Client.

3. Fourniture d'équipements de secours

Le Prestataire pourra également équiper les sites du Client en extincteurs et matériels de secours et, conformément à la réglementation, procéder au renouvellement des appareils selon les conditions tarifaires définies en annexe 1.

4. Contrat Cadre

Le présent contrat est un contrat cadre. Le Contrat ne saurait donc constituer en lui-même une commande ni mettre à la charge de GL events une obligation de demander au Prestataire d'effectuer des prestations qui ne seraient pas explicitement prévues aux présentes. Toutes les dispositions prévues dans ce Contrat seront considérées comme des Conditions Particulières d'Achat. Les Conditions Générales d'Achats du Client seront transmises avec ce contrat.

ARTICLE 3. DUREE

La prise d'effet du présent contrat cadre se fera à compter du 01/05/2023 pour une durée d'un (1) an, soit jusqu'au 30/06/2024.

A l'issue, le contrat pourra être reconduit pour une première période d'un (1) an par avenant dûment signé par les Parties, soit jusqu'au 30/06/2025.

Le contrat pourra être reconduit pour une seconde période d'un (1) an par avenant dûment signé par les Parties, soit jusqu'au 30/06/2026.

Dans tous les cas le Contrat ne pourra être reconduit au-delà de l'échéance du 30/06/2026, et aucune des deux Parties ne pourra demander à l'autre une quelconque indemnisation.

ARTICLE 4. PRESTATIONS

1. Périmètre d'intervention

Le présente Contrat concerne les sites événementiels GL events situés en France.

Néanmoins, le Prestataire s'engage à ce que les termes négociés dans le cadre des présentes s'appliquent à tout Contrat qui serait mis en place pour tout autre site ou filiale GL events, sur le territoire national.

2. Obligations de Prestataire

2.1. Vérifications annuelles et maintenance préventive

L'inventaire détaillé des matériels sera fourni par les sites événementiels du Client. A défaut, il sera réalisé à l'issue de la première visite, de manière contradictoire.

De manière générale, les Parties s'interdisent expressément de porter atteinte, de quelque manière que ce soit, à la réputation et/ou à la renommée de l'autre Partie.
Le présent article constitue un engagement essentiel de la relation entre les Parties.

Fait à LYON le 25 avril 2023
En 2 exemplaires originaux

Pour le CLIENT

Nom : CIZEAU CHRISTOPHE
Fonction : DIRECTEUR GÉNÉRAL

(Signature précédée de la mention
« lu et approuvé »)

" lu et approuvé "



Pour le PRESTATAIRE

Nom : Christophe RABART
Fonction : Directeur Grands Comptes Nominatif

(Signature précédée de la mention
« lu et approuvé »)

lu et approuvé

R



DESAUTEL
SERVICE GRANDS COMPTES NATIONALS
BP 9 - 01121 MONTLUEL CEDEX
Tél. 04 72 26 33 00 - Fax 04 72 23 33 36

SAIMlease Loire - Contrat Chariot élévateur effet au 11/12/18 reconduit tacitement

Commande pour contrat n°99006876(Station service au réel) A l'attention de :darbelet à nous retourner tamponnée et signée			
Prestataire	Implantation	Facturation	Appareil n°42681
Agence 1 SAIMlease Loire 7, Rue Robert Shumman La Silardière 42500 LE CHAMBON FEUGEROLLES Tél:04 77 61 77 61 Fax:04 77 56 00 03	GL EVENTS SCARABEE Rue du Marcllet 42153 RIORGES	GL EVENTS SCARABEE Rue du Marcllet 42153 RIORGES Mode de règlement Chèque 20 jours Date de facture	

Cher client,

Nous vous remercions de l'attention que vous avez réservé à notre collaborateur lors de notre dernier entretien.

Nous avons le plaisir de vous remettre ci-joint une proposition de contrat de maintenance pour votre matériel qui inclus également la gestion par notre outil informatique SAIMlease.pro du suivi journalier des intervalles de maintenance en fonction de votre utilisation.

La GMAO gère le barème des temps, le planning, la traçabilité des pièces détachées, la durée de vie des pièces, l'historique de chaque intervention avec carnet de maintenance réglementaire, l'optimisation et l'anticipation des achats par l'engagement du parc utilisant chaque pièce.

le contrôle du prix de revient horaire de chacun de vos chariot met en surveillance les couts de mise ou remise en service de garantie d'entretien courant et de casse, chacun de ces postes est analysé en 3 familles principales: MO, pièces, divers, puis en 18 sous familles (pneus, batteries, transports etc..)

L'analyse de parc permet à nos clients d'optimiser ses couts avec nos préconisations,

Les manuels de maintenances, les schémas hydrauliques, électriques, ou vues éclatées sont consultable à tout moment, et viennent directement en aide à nos techniciens confirmés pour garantir que la machine reste opérationnelle tout en gardant l'aspect du neuf.

Vous remerciant par avance de votre confiance, nous vous prions d'agréer nos sincères salutations.

1ère visite 11/12/2018 Engagement 800 heures/An 67 h/m 15 h/sem 3 h/jour

Compte tenu de l'engagement: 1 visite toutes les 52 semaines

Facturation au temps passé, ingrédients en sus:

Comprenant:VP standart catalogue n°2

Visite préventive n°1->3.50 X 68.00 remise 10%=>214.2

depoussierage des moteurs,nettoyage chariot,retouche peinture,graissage

complet,essai suivant check liste sécurité du bon d'intervention

verification etat de la batterie niveau electrolyte,densité,équilibre des

elements

verification du bon fonctionnement du compteur horaire et echange imperatif

si besoln

prise en charge déplacement->1 X 89.00 remise 50%=>(44.5)

Montant visite H.T:258.7 eur

N.B.Les remises sont appliquées à tous les travaux concernant cet appareil

- DUREE: 1 an renouvelable par tacite reconduction

- INDEXATION: Suivant l'évolution taux main d'oeuvre et déplacement

- DENONCIATION: Préavis un mois sur simple lettre recommandée avec accusé de réception.

Signature (précédée de la mention "bon pour accord" et date :

GL Events Scarabée
Bon pour accord
22/12/18
 Rue du Marcllet
 42153 RIORGES
 Tél : 04 77 61 77 61
 Fax : 04 77 56 00 03
 RCS RIORGES

SAIMlease S.A 8 rue Yves Toudic Z.I Venissieux-Corbas VENISSIEUX|Capital 3.000.000 Euros|Siret:694 500 315|ape:4669B|I.C.:FR30694500315|

Marque	ACCESSOIRES
Type	CPDS18J
Numéro série	080518568080518
Espèce	chariot élévateur à fourches
Energie	ELECTRIQUE
Année	2008
Capacité	1 800 Kgs
Centre de gravité	600 mm
Hauteur de levée	0.000 mètre
Mât	.
Architecture	3 roues, Mono-moteur arrière Pleins souples
Roues	Avant..Arrière..
Long.Larg.Haut.	.
Poids	. Kgs
Fourches	1.20 mètre
Accessoires	.
Transmission	roues motrices avant, variateur
Direction	assistée

SAIMlease Loire - Contrat Nacelle effet au 11/12/18 reconduit tacitement

Commande pour contrat n°99006877(Station service au réel) A l'attention de :darbelet
à nous retourner tamponnée et signée

Prestataire	Implantation	Facturation	Appareil n°42680
Agence 1 SAIMlease Loire 7, Rue Robert Shumman La Silardière 42500 LE CHAMBON FEUGEROLLES Tél:04 77 61 77 61 Fax:04 77 56 00 03	GL EVENTS SCARABEE Rue du Marcelet 42153 RIORGES	GL EVENTS SCARABEE Rue du Marcelet 42153 RIORGES Mode de règlement Chèque 20 jours Date de facture	

Cher client,

Nous vous remercions de l'attention que vous avez réservé à notre collaborateur lors de notre dernier entretien.

Nous avons le plaisir de vous remettre ci-joint une proposition de contrat de maintenance pour votre matériel qui inclus également la gestion par notre outil informatique SAIMlease.pro du suivi journalier des intervalles de maintenance en fonction de votre utilisation.

La GMAO gère le barème des temps, le planning, la traçabilité des pièces détachées, la durée de vie des pièces, l'historique de chaque intervention avec carnet de maintenance réglementaire, l'optimisation et l'anticipation des achats par l'engagement du parc utilisant chaque pièce.

le contrôle du prix de revient horaire de chacun de vos chariot met en surveillance les couts de mise ou remise en service de garantie d'entretien courant et de casse, chacun de ces postes est analysé en 3 familles principales: MO, pièces, divers, puis en 18 sous familles (pneus, batteries, transports etc..)

L'analyse de parc permet à nos clients d'optimiser ses couts avec nos préconisations,

Les manuels de maintenances, les schémas hydrauliques, électriques, ou vues éclatées sont consultable à tout moment, et viennent directement en aide à nos techniciens confirmés pour garantir que la machine reste opérationnelle tout en gardant l'aspect du neuf.

Vous remerciant par avance de votre confiance, nous vous prions d'agrèer nos sincères salutations.

1ère visite **11/12/2018** Engagement **800 heures/An 67 h/m 15 h/sem 3 h/jour**
Compte tenu de l'engagement: 1 visite toutes les **52 semaines**
Facturation au temps passé,ingrédients en sus:
Comprenant:VP standart catalogue n°2
Visite préventive n°1->3.50 X 68.00 remise **10%**->214.2
depoussierage des moteurs,nettoyage chariot,retouche peinture,graissage
complet,essai suivant check liste sécurité du bon d'intervention
verification etat de la batterie niveau electrolyte,densité,equilibre des elements
verification du bon fonctionnement du compteur horaire et echange impératif si besoin
prise en charge déplacement->1 X 89.00 remise **50%**->(44.5)
Montant visite H.T.:258.7 eur
N.B.Les remises sont appliquées à tous les travaux concernant cet appareil

- DUREE: 1 an renouvelable par tacite reconduction
- INDEXATION: Suivant l'évolution taux main d'oeuvre et déplacement
- DENONCIATION: Préavis un mois sur simple lettre recommandée avec accusé de réception.

Signature (précédée de la mention "bon pour accord" et date :

GL Events Scarabée
Bon pour accord
42153 RIORGES
Tél. : 33(0)4 77 61 77 61
Fax : 33(0)4 77 56 00 03
499 138 238 RCS Roanne

SAIMlease S.A 8 rue Yves Toudic Z.I Venissieux-Corbas VENISSIEUX[Capital 3.000.000 Euros][Siret:694 500 315][ape:4669B][I.C.:FR30694500315]

Marque	MIC 3
Type	.
Numéro série	IT1210598
Espèce	Nacelle ciseaux
Energie	ELECTRIQUE
Année	2008
Capacité	0 Kgs
Centre de gravité	0 mm
Hauteur de levée	0.000 mètre
Mât	.
Architecture	4 roues sur bandages Pleins souples
Roues	Avant:..Arrière:..
Long.Larg.Haut.	.
Poids	. Kgs
Fourches	0.00 mètre
Accessoires	.
Transmission	électrique proportionnelle
Direction	assistée

GL EVENTS SCARABEE

SIREN 499 138 238

RUE DU MARCLET 42153 RIORGES

ETATS FINANCIERS

31/12/2023

PARTIE UN - COMPTES SOCIAUX

I. Bilan actif

BILAN-ACTIF	2023			N-1
	Brut	Amortissements	Net	Net
Capital souscrit non appelé				
Frais d'établissement				
Frais de développement				
Concessions, brevets	5 404	5 404		
Fonds commercial				
Autres immobilisations incorporelles				
Avances sur immobilisations				
Immobilisations incorporelles	5 404	5 404		
Terrains				
Constructions				
Installations techniques, matériel	114 709	111 271	3 438	6 785
Autres immobilisations corporelles	117 073	45 141	71 932	17 675
Immobilisations en cours				
Avances et acomptes				
Immobilisations	231 782	156 412	75 370	24 460
Participations évaluées par mise en				
Autres participations				
Créances rattachées à des				
Autres titres immobilisés				
Prêts				
Autres immobilisations financières				
Immobilisations financières				
Total Actif Immobilisé	237 186	161 815	75 370	24 460
Matières premières,				
En cours de production de biens				
En cours de production de services				72
Produits intermédiaires et finis				
Marchandises	3 815		3 815	
	3 815		3 815	72
Avances et acomptes versés sur commandes	828		828	
Clients et comptes rattachés	207 071	82 032	125 040	157 611
Autres créances	650 699		650 699	749 657
Capital souscrit et appelé, non versé				
Créances	858 599	82 032	776 567	907 269
Valeurs mobilières de placement				
Disponibilités	7 775		7 775	25 353
	7 775		7 775	25 353
Charges constatées d'avance				
TOTAL Actif circulant	870 189	82 032	788 157	932 694
Frais d'émission d'emprunt à étaler				
Primes de remboursement des				
Écarts de conversion actif				
TOTAL GENERAL	1 107 375	243 847	863 528	957 154

II. Bilan passif

BILAN-PASSIF	2023	N-1
Capital social ou individuel	50 000	50 000
Primes d'émission, de fusion, d'apport,		
Ecart de réévaluation		
Réserve légale	5 000	5 000
Réserves statutaires ou		
Réserves réglementées		
Autres réserves		
Report à nouveau	60 745	4 764
RÉSULTAT DE L'EXERCICE (bénéfice ou perte)	35 800	55 981
Subventions d'investissement		
Provisions réglementées		
Capitaux propres	151 544	115 745
Produit des émissions de titres		
Avances conditionnées		
Autres fonds propres		
Provisions pour risques		
Provisions pour		
Provisions pour risques et charges		
Emprunts obligataires		
Autres emprunts		
Emprunts et dettes auprès des établissements de crédit		
Emprunts et dettes financières divers		
Dettes financières		
Avances et acomptes reçus sur commandes en cours	31 000	21 759
Dettes fournisseurs et comptes rattachés	430 998	588 862
Dettes fiscales et sociales	156 586	141 201
Dettes d'exploitation	618 584	751 822
Dettes sur immobilisations et comptes rattachés		
Autres dettes	23 192	23 230
Dettes diverses	23 192	23 230
Produits constatés d'avance	70 208	66 357
Dettes	711 983	841 409
Ecart de conversion passif		
TOTAL GENERAL - PASSIF	863 528	957 154

III. Compte de résultat

Compte de résultat	2023			N-1
	France	Exportation	Total	
Ventes de marchandises				
Production vendue biens				
Production vendue services	1 390 065		1 390 065	1 293 862
Chiffres d'affaires	1 390 065		1 390 065	1 293 862
Production stockée			(72)	72
Production immobilisée				
Subventions d'exploitation			44 929	47 524
Reprises sur amortissements et provisions, transferts de charges			5 241	3 100
Autres produits			64	230
Total des produits d'exploitation			1 440 226	1 344 788
Achats de marchandises			2 054	122
Variation de stock (marchandises)			(3 815)	
Achats de matières premières et autres approvisionnements			425	
Variation de stock (matières premières et approvisionnements)				
Autres achats et charges externes			1 010 478	899 418
Impôts, taxes et versements assimilés			12 408	18 606
Salaires et traitements			231 060	187 630
Charges sociales			90 080	71 583
Dotations d'exploitation				
sur immobilisations	-	Dotations aux amortissements	11 634	8 056
-	-	Dotations aux provisions		
Sur actif circulant : dotations aux provisions			18 732	63 300
Pour risques et charges : dotations aux provisions				
Autres charges			18 895	28 961
Total des charges d'exploitation			1 391 952	1 277 676
RÉSULTAT D'EXPLOITATION			48 274	67 112
Bénéfice attribué ou perte transférée				
Perte supportée ou bénéfice transféré				
Produits financiers de participations			10 215	656
Produits des autres valeurs mobilières et créances de l'actif immobilisé				
Autres intérêts et produits assimilés				
Reprises sur provisions et transferts de charges				
Différences positives de change				
Produits nets sur cessions de valeurs mobilières de placement				
Total des produits financiers			10 215	656
Dotations financières aux amortissements et provisions				
Intérêts et charges assimilés			38	38
Différences négatives de change				
Charges nettes sur cessions de valeurs mobilières de placement				
Total des charges financières			38	38
RÉSULTAT FINANCIER			10 178	619
RÉSULTAT COURANT AVANT IMPÔTS			58 452	67 730
Produits exceptionnels sur opérations de gestion				
Produits exceptionnels sur opérations en capital				
Reprises sur provisions et transferts de charges				10 723
Total des produits exceptionnels				10 723
Charges exceptionnelles sur opérations de gestion			3 353	
Charges exceptionnelles sur opérations en capital				
Dotations exceptionnelles aux amortissements et provisions				
Total des charges exceptionnelles			3 353	
RÉSULTAT EXCEPTIONNEL			(3 353)	10 723
Participation des salariés aux résultats de l'entreprise			7 689	8 660
Impôts sur les bénéfices			11 610	13 812
TOTAL DES PRODUITS			1 450 441	1 356 166
TOTAL DES CHARGES			1 414 641	1 300 185
BÉNÉFICE OU PERTE			35 800	55 981

PARTIE DEUX - NOTES ANNEXES AUX COMPTES SOCIAUX

Les informations ci-après constituent l'annexe au Bilan avant répartition de l'exercice clos le 31/12/2023 dont le total est 863 528 euros et le résultat s'élève à 35 800 euros.

L'exercice a une durée de 12 mois couvrant la période du 01/01/2023 au 31/12/2023.

Les notes ou tableaux ci-après font partie intégrante des comptes annuels et sont exprimés en euros.

I. Faits marquants

Aides Covid

Des demandes d'aides URSSAF ont été émises lors de la période COVID (2020-2022) et comptabilisées sur ces exercices).

Une analyse du compte URSSAF a fait apparaître que toutes les demandes n'avaient pas été imputées.

Des recours ont été émis auprès de l'URSSAF sur 2023 afin de recouvrer ces créances et ont fait l'objet de rejets de la part de cet organisme.

Dans l'attente d'un éventuel recours auprès du Tribunal administratif, les aides non imputées ont fait l'objet d'une constatation en perte sur l'exercice, représentant un montant de 3 353 €

Consommation énergie

L'exercice est également marqué par une baisse significative de nos consommations énergétiques dans le cadre de notre démarche RSE.

II. Règles et méthodes comptables

1. Modes et méthodes d'évaluation appliqués aux postes du bilan et du compte de résultat

Les comptes annuels de l'exercice ont été établis dans l'objectif de présenter une image fidèle en respectant :

- Les principes généraux de prudence, de régularité, de sincérité,
- Conformément aux hypothèses de base suivantes :
 - Continuité de l'exploitation,
 - Permanence des méthodes comptables d'un exercice à l'autre,
 - Indépendance des exercices,
- Les conventions comptables ont été appliquées en conformité avec les dispositions du code de commerce, du décret comptable du 29/11/83 ainsi que du règlement ANC 2020-05 du 24 juillet 2020 modifiant le règlement ANC 2014-03 et des règlements ANC 2015-06 et 2016-07 relatifs à la réécriture du plan comptable général applicable à la clôture de l'exercice et à jour des différents règlements complémentaires à la date d'établissement des dits comptes annuels.

La méthode de base retenue pour l'entrée et l'évaluation des éléments patrimoniaux est la méthode des coûts historiques.

La méthode de base retenue pour l'entrée et l'évaluation des éléments patrimoniaux est la méthode des coûts historiques.

2. Description et justification des modifications intervenues d'un exercice à l'autre

La présentation des comptes annuels et les méthodes d'évaluation retenues pour cet exercice n'ont pas été modifiées par rapport à l'exercice précédent.

3. Immobilisations incorporelles et corporelles

Les immobilisations incorporelles et corporelles sont évaluées à leur coût d'acquisition (prix d'achat et frais accessoires).

Les immobilisations sont amorties sur leur durée réelle d'utilisation.

Les dotations aux amortissements sont comptabilisées en résultat d'exploitation.

a. Immobilisations incorporelles

Les durées d'amortissement les plus couramment pratiquées sont les suivantes :

Logiciels	1 à 3 ans
Droit au bail	30 ans

A chaque clôture, un test de dépréciation est réalisé s'il existe un indice de perte de valeur, une provision est constituée si la valeur d'utilité est inférieure à la valeur comptable.

b. Immobilisations corporelles

Les durées d'amortissement les plus couramment pratiquées sont les suivantes :

Constructions	10 à 30 ans
Installations techniques	2 à 10 ans
Matériels et outillages industriels	3 à 5 ans
Matériel de transport	3 à 5 ans
Matériel de bureau et informatique	3 à 10 ans

4. Immobilisations financières

Les titres de participation sont évalués à leur coût d'acquisition.

Les titres font l'objet d'une provision lorsque leur valeur d'utilité est inférieure à la valeur comptable. La valeur d'utilité des sociétés non consolidées est déterminée en tenant compte de la quote-part des capitaux propres détenus, réévaluée le cas échéant, des perspectives de développement et de résultat

5. Créances et dettes

Les créances d'exploitation font l'objet d'une appréciation au cas par cas. En fonction du risque encouru, une provision pour dépréciation est constituée sur chacune d'elles.

Les créances et dettes sont comptabilisées à leur valeur nominale.

Celles libellées en monnaies étrangères ne faisant pas l'objet de couverture sont évaluées au dernier cours de change connu à la date de clôture.

Les écarts en découlant sont portés en écarts de conversion à l'actif ou au passif du bilan. Une provision est constituée pour couvrir les pertes de change latentes.

6. VMP

Les valeurs mobilières de placement sont évaluées au prix d'acquisition ; une provision est constituée au 31 décembre dans l'hypothèse d'une cotation inférieure au prix d'acquisition.

7. Stocks

Le coût d'acquisition des matières premières, approvisionnements et marchandises correspond au prix d'achat augmenté des frais accessoires d'achat.

Les stocks de produits finis, produits intermédiaires et encours sont évalués au coût de production correspondant au coût direct des matières premières, de la main d'œuvre de production et des achats de sous-traitance consommés augmenté des coûts indirects de production.

La dépréciation des stocks est calculée en fonction de leur valeur économique en tenant compte de leur obsolescence technique ou commerciale et des risques liés à leur faible rotation.

8. Provisions pour risques et charges

Des provisions pour risques et charges sont constatées lorsque sont perçus des risques ou des aléas correspondant à la meilleure estimation de la sortie de ressources.

Un comité des risques se réunit avant l'arrêté des comptes annuels, afin d'analyser le niveau de risque de chaque litige et de décider du niveau de provision à constater dans les comptes.

9. Reconnaissance du chiffre d'affaires

La reconnaissance des revenus est réalisée le premier jour de la mise à disposition des espaces.

La société exerce son activité au sein du secteur évènementiel : Gestion d'espace et Organisation de foires et salons.

III. Notes sur le bilan

1. Immobilisations

Immobilisations		Valeur brute au début de l'exercice	Augmentation	Diminution	Valeur brute à la fin de l'exercice
Frais d'établissement et de développement					
Autres postes d'immobilisations incorporelles		5 404			5 404
Immobilisations incorporelles		5 404			5 404
Terrains					
Constructions	Sur sol propre				
	Sur sol d'autrui				
	Installations générales, agencements et aménagements des constructions				
Installations techniques, matériel et outillage industriels		114 709			114 709
Autres immobilisations corporelles	Installations générales, agencements, aménagements divers	19 880	61 659		81 539
	Matériel de transport				
	Matériel de bureau et mobilier informatique	34 648	885		35 533
	Emballages récupérables et divers				
Immobilisations corporelles en cours					
Avances et acomptes					
Immobilisations corporelles		169 238	62 544		231 782
Participations évaluées par mise en équivalence					
Autres participations					
Autres titres immobilisés					
Prêts et autres immobilisations financières					
Immobilisations financières		174 642	62 544		237 186

2. Amortissements

Immobilisations amortissables		Début d'exercice	Augmentation	Diminution	Fin de l'exercice
Frais d'établissement et de développement					
Fonds commercial					
Autres postes d'immobilisations incorporelles		5 404			5 404
Terrains					
Constructions	Sur sol propre				
	Sur sol d'autrui				
	Installations générales, agencements				
Installations techniques, matériels et outillages		107 925	3 346		111 271
Autres immobilisations corporelles	Installations générales, agencements divers	18 405	1 971		20 377
	Matériel de transport				
	Matériel de bureau, informatique et mobilier	18 448	6 316		24 764
	Emballages récupérables et divers				
TOTAL		150 182	11 634		161 815

3. Provisions

Nature des provisions	Début d'exercice	Augmentation	Diminution	Fin de l'exercice
Provisions gisements miniers et pétroliers				
Provisions investissements				
Provisions pour hausse des prix				
Amortissements dérogatoires				
- Dont majorations exceptionnelles de 30%				
Provisions pour prêts d'installation				
Autres provisions réglementées				
TOTAL				
Provisions pour litiges				
Provisions pour garantie données aux clients				
Provisions pour pertes sur marchés à terme				
Provisions pour amendes et pénalités				
Provisions pour pertes de change				
Provisions pour pensions et obligations similaires				
Provisions pour impôts				
Provisions pour renouvellement des immobilisations				
Provisions pour gros entretien				
Provisions pour charges soc. et fisc. sur congés à payer				
Autres provisions pour risques et charges				
TOTAL				
Provisions sur immobilisations incorporelles				
Provisions sur immobilisations corporelles				
Provisions sur titres mis en équivalence				
Provisions sur titres de participation				
Provisions sur autres immos financières				
Provisions sur stocks et en-cours				
Provisions sur comptes clients	63 300	18 732		82 032
Autres provisions pour dépréciations				
TOTAL	63 300	18 732		82 032
TOTAL GENERAL	63 300	18 732		82 032
Dont dotations et reprises d'exploitation		18 732		
Dont dotations et reprises financières				
Dont dotations et reprises exceptionnelles				
Dépréciations des titres mis en équivalence				

4. Créances et dettes

Etat des créances		Montant brut	A un an au plus	A plus d'un an	
Créances rattachées à des participations					
Prêts					
Autres immobilisations financières					
Total des créances liées à l'actif immobilisé					
Clients douteux ou litigieux		149 438	149 438		
Autres créances clients		57 634	57 634		
Créances représentatives de titres prêtés	Prov pour dép ant constitués				
Personnel et comptes rattachés					
Sécurité sociale et autres organismes sociaux		25	25		
Etat et autres collectivités publiques	Impôts sur les bénéfices				
	Taxe sur la valeur ajoutée	91 645	91 645		
	Autres impôts	20 175	20 175		
	Etat - divers	10	10		
Groupes et associés		537 800	537 800		
Débiteurs divers		1 045	1 045		
Total des créances liées à l'actif circulant		857 771	857 771		
Charges constatées d'avance					
TOTAL DES CREANCES		857 771	857 771		
Prêts accordés en cours d'exercice					
Remboursements obtenus en cours d'exercice					
Prêts et avances consentis aux associés					
Etat des dettes		Montant brut	A un an au plus	A plus d'un an et - de cinq ans	A plus de cinq ans
Emprunts obligataires convertibles					
Autres emprunts obligataires					
Emprunts auprès des établissements de crédits moins de 1 an à l'origine					
Emprunts auprès des établissements de crédits plus de 1 an à l'origine					
Emprunts et dettes financières divers					
Fournisseurs et comptes rattachés		430 998	430 998		
Personnel et comptes rattachés		50 442	50 442		
Sécurité sociale et autres organismes sociaux		28 501	28 501		
Etat et autres collectivités publiques	Impôts sur les bénéfices				
	Taxe sur la valeur ajoutée	60 963	60 963		
	Obligations cautionnées				
	Autres impôts	16 680	16 680		
Dettes sur immobilisations et comptes rattachés					
Groupes et associés					
Autres dettes		23 192	23 192		
Dette représentative de titres empruntés					
Produits constatés d'avance		70 208	70 208		
TOTAL DES DETTES		680 984	680 984		

5. Éléments constitutifs du fonds commercial

Néant

6. Stocks

Nature	Valeur brute	Dépréciation	Valeur nette
Stock marchandises	3 815		3 815
TOTAL	3 815		3 815

7. Charges et produits constatés d'avance

Les postes correspondent à des éléments d'exploitation concernant des opérations post-clôture.

8. Détail des charges à payer

Charges à payer	Montant
Fournisseurs factures non parvenues	241 300
Personnel provision congés payés	23 879
Clients Avoir à émettre	23 192
Personnel charges à payer	17 607
Personnel provision primes diverses	1 055
Personnel collectif	48
Participation salariés	7 689
Personnel charges sociales sur congés payés et primes diverses	8 772
Etat charges à payer	8 225
Etat autres charges à payer	16 276
TOTAL	348 043

9. Détail des produits à recevoir

Produits à recevoir	Montant
Etat CET	20 000
Intérêts courus	2 389
Fournisseur Avoir à recevoir	300
TOTAL	22 689

10. Détail des charges à répartir sur plusieurs exercices

Néant

11. Éléments relevant de plusieurs postes du bilan

Postes du bilan	Entreprises liées	Entreprises avec lesquelles la société a un lien de participation
Capital souscrit non appelé		
Avances et acomptes sur immobilisations corp.		
Avances et acomptes sur immobilisations incorp.		
Titres de Participations		
Créances rattachées à des participations		
Prêts		
Autres titres immobilisés		
Autres immobilisations financières		
Avances et acomptes versés		
Créances clients et comptes rattachés		
Autres créances	537 800	
Capital souscrit appelé non versé		
Valeurs mobilières de placement		
Emprunts et dettes diverses		
Avances et acomptes reçus		
Dettes fournisseurs et comptes rattachés	93 476	
Dettes sur immobilisations		
Autres dettes		

12. Ecarts de conversion sur dettes et créances en monnaies étrangères

Néant

13. Composition du capital social

Catégorie	Valeur nominale	Au début de l'exercice	Créées pendant l'exercice	Amorties pendant l'exercice	En fin d'exercice
Actions	10	5 000			5 000

14. Liste des filiales et participations

Néant

IV. Notes sur le compte de résultat

1. Tableau des charges et produits exceptionnels

Détail des produits et charges exceptionnelles	Charges exceptionnelles	Produits exceptionnels
REGUL CHARGES URSSAF 2020 A 2022	3 353	
TOTAL	3 353	

2. Tableau de ventilation de l'impôt sur les bénéfices

Nature	Résultat avant impôt	Impôt	Crédits impôts/régularisations	Résultat net
Résultat courant	58 452	11 610		46 842
Résultat exceptionnel	(3 353)			(3 353)
Participation	7 689			7 689
Résultat comptable (avant IS)	47 410	11 610		35 800

V. Autres informations

1. Engagements hors bilan

Cautions et garanties	Montant en €
Engagements donnés	
Engagement en matière de pension retraite	21 613

2. Dettes garanties par des suretés réelles

Néant

3. Tableaux des crédits-bails

Néant

4. Effectif moyen

Catégorie	Effectif
Cadres	3
Agents de maîtrise et techniciens	1
Employés	1
Stagiaires	
TOTAL	5

5. Rémunération des dirigeants

Cette information n'est pas donnée car elle reviendrait à diffuser une rémunération individuelle.

6. Intégration fiscale

Les résultats de la société sont compris dans le périmètre d'intégration fiscale dont la société tête de groupe est GL events SA. La convention d'intégration fiscale entre GL events SA et ses filiales prévoit le calcul de la charge d'impôt pour chacune des filiales sur la base du résultat fiscal de l'exercice sans imputation des déficits éventuels nés pendant la période d'appartenance au groupe fiscal. En cas de sortie du groupe, la filiale sera indemnisée des économies dont elle a fait bénéficier le groupe.

7. Transaction avec les parties liées

Convention de redevance de marque :

La société a conclu avec GL events une convention de redevance de marque fixée à hauteur de 1.2% du chiffre d'affaires. Sur l'exercice, cette dernière s'élève à 16 681 €.

8. Identité de la société mère consolidant les comptes de la société

Dénomination	Forme	Capital	Siège social
GL events	SA	119 931 148 €	59 quai Rambaud - 69002 LYON

9. Evènements post -Clôture

Néant